



ESTADO DO MARANHÃO
PREFEITURA MUNICIPAL DE SÃO FRANCISCO DO BREJÃO
COMISSÃO PERMANENTE DE LICITAÇÕES



- perturbação da ordem interna ou guerra assegurado ao contratado o direito de optar pela suspensão do cumprimento de suas obrigações até que seja normalizada a situação.
- m) A não-liberação, por parte da Administração, de área, local ou objeto para execução de serviços, nos prazos contratuais, bem como das fontes de materiais naturais especificadas nos projetos.
- n) A ocorrência de caso fortuito ou força maior, regularmente comprovada, impeditiva da execução do contrato.
- o) O descumprimento do disposto no inciso V do art. 27, sem prejuízo das sanções penais cabíveis.
- p) A subcontratação total ou parcial do seu objeto, a associação do contratado com outrem, a cessão ou transferência, total ou parcial da posição contratual, bem como a fusão execução do contrato.

CLAUSULA DÉCIMA PRIMEIRA – DA SUBCONTRATAÇÃO

Não é permitida a subcontratação total ou parcial para a execução do contrato.

CLÁUSULA DÉCIMA SEGUNDA

Como garantia integral de todas as obrigações assumidas, a empresa vencedora prestará, no prazo de até 10 (dez) dias após assinatura do instrumento contratual, a garantia no valor correspondente a 5% (cinco por cento) do valor total do Contrato, conforme o disposto no art. 56, §1º, da Lei nº 8.666/93.

Essa garantia poderá ser prestada em uma das seguintes modalidades:

- a) caução em dinheiro ou em títulos da dívida pública;
- b) fiança bancária;
- c) seguro garantia.

Se o valor da garantia for utilizado em pagamento de qualquer obrigação, a adjudicatária obriga-se a fazer a respectiva reposição no prazo máximo de 5 (cinco) dias úteis contados da data em que for notificada.

A garantia somente será restituída à CONTRATADA após o integral cumprimento das obrigações contratuais.

A garantia apresentada por meio de títulos da dívida pública deverá ser emitida sob a forma escritural, mediante registro em sistema centralizado de liquidação e de custódia autorizado pelo Banco Central do Brasil e avaliados pelos seus valores econômicos, conforme definido pelo Ministério da Fazenda.

A garantia prestada pela licitante será liberada ou restituída após o término do Contrato, caso não haja pendências. Caso seja em dinheiro deverá ser recolhida junto a instituição bancária, em conta específica, sendo que esta será devolvida atualizada monetariamente, nos termos do §4º, do Art. 56, da Lei nº 8.666/93.



ESTADO DO MARANHÃO
PREFEITURA MUNICIPAL DE SÃO FRANCISCO DO BREJÃO
COMISSÃO PERMANENTE DE LICITAÇÕES



CLÁUSULA DÉCIMA TERCEIRA - DO FORO

Fica eleito o foro da cidade de Açailândia – MA, comarca da qual o município de São Francisco do Brejão - MA é termo judiciário, com renúncia expressa de qualquer outro, por mais privilegiado que seja, para dirimir quaisquer dúvidas ou litígios oriundos da execução deste contrato.

E, para firmeza e como prova de assim haverem, entre si, ajustado e contratado, é lavrado o presente instrumento em 02 (duas) vias de igual teor, que, depois de lido e achado conforme, é assinado pela Contratada e pelas testemunhas abaixo nomeadas.

São Francisco do Brejão (MA), _____ de _____ de _____

CONTRATANTE
Secretário Municipal

CONTRATADO
Representante Legal

TESTEMUNHAS:

CPF: _____

CPF: _____



ESTADO DO MARANHÃO
PREFEITURA MUNICIPAL DE SÃO FRANCISCO DO BREJÃO
COMISSÃO PERMANENTE DE LICITAÇÕES



TOMADA DE PREÇOS Nº ___/___ - CPL

ANEXO V
(MODELO)

DECLARAÇÃO

A Empresa _____, inscrita no CNPJ n.º _____, por intermédio de seu representante legal, Sr.(a). _____, portador (a) da Cédula de Identidade de n.º _____ e do CPF n.º _____, **DECLARA**, para os fins do disposto no inciso V do art. 27º da Lei n.º 8.666/93, acrescido pela Lei n.º 9.854/99, que não emprega menor de dezoito anos em trabalho noturno, perigoso ou insalubre e não emprega menor de dezesseis anos.

Ressalva: Emprega menor, a partir de quatorze anos, na condição de aprendiz ().

Data _____

Representante Legal

(Observação: Em caso afirmativo assinala a ressalva acima).



ESTADO DO MARANHÃO
PREFEITURA MUNICIPAL DE SÃO FRANCISCO DO BREJÃO
COMISSÃO PERMANENTE DE LICITAÇÕES



TOMADA DE PREÇOS Nº ___/___ - CPL

ANEXO VI
(MODELO)

DECLARAÇÃO DE INEXISTÊNCIA DE FATO
SUPERVENIENTE IMPEDITIVO DA HABILITAÇÃO

O signatário da presente, em nome da Empresa _____ declara, sob as penas da Lei, nos termos do parágrafo 2º do art. 32 da Lei n.º 8.666/93 que, após o seu cadastramento, nenhum fato ocorreu que inabilite esta empresa a participar da **Tomada de Preços nº ___/___ - CPL**, e que contra a mesma não existe pedido de falência ou recuperação judicial.

Local e data:

(Nome e assinatura do responsável legal pelo proponente)



ESTADO DO MARANHÃO
PREFEITURA MUNICIPAL DE SÃO FRANCISCO DO BREJÃO
COMISSÃO PERMANENTE DE LICITAÇÕES



TOMADA DE PREÇOS Nº ___/___ - CPL

ANEXO VII

MODELO DE DECLARAÇÃO DE ENQUADRAMENTO À LC Nº 123/06

A empresa _____ DECLARA, sob as penas da lei, especialmente o disposto no art. 299, do Código Penal Brasileiro, que se encontra enquadrada na condição de _____ (Microempresa, Empresa de Pequeno Porte, Microempreendedor Individual ou Cooperativa de Consumo) e que inexistente fato superveniente que implique no seu desenquadramento dessa situação.

Por ser verdade, firmo a presente declaração.

São Francisco do Brejão - MA, ___ de _____ de _____

Representante Legal da Empresa



ESTADO DO MARANHÃO
PREFEITURA MUNICIPAL DE SÃO FRANCISCO DO BREJÃO
COMISSÃO PERMANENTE DE LICITAÇÕES



Processo Administrativo: 144/2023 - SINFRA

Senhor Assessor Jurídico:

Encaminhamos a Vossa Senhoria Minuta do edital de licitação e seus anexos na modalidade Tomada de Preços, que tem como objeto a recuperação de estradas vicinais que conectam a sede, localidade Brejinho e estrada da Vila Leal, na zona rural de São Francisco do Brejão - MA, para o devido exame e emissão e parecer jurídico. **(art. 38 parágrafo único, da Lei nº 8.666/93)**

Certos de sua breve apreciação subscrevemo-nos;

Atenciosamente

São Francisco do Brejão (MA), 17 de agosto de 2023

Lucas Silva Alencar
Prezeiro
Portaria 096/2022
LUCAS SILVA ALENCAR
Presidente CPL

À
ASSESSORIA JURÍDICA
NESTA



ESTADO DO MARANHÃO
PREFEITURA MUNICIPAL DE SÃO FRANCISCO DO BREJÃO
CNPJ: 01.616.680/0001-35
ASSESSORIA JURÍDICA



PARECER

A **ASSESSORIA JURÍDICA DO MUNICÍPIO DE SÃO FRANCISCO DO BREJÃO - MA**, no exercício de suas atribuições legais, vem proceder à análise e emissão de **Parecer Jurídico**.

Trata-se de ofício remetido à Comissão Permanente de Licitações para, em adotando os procedimentos legais cabíveis, proceder à realização de certame destinado a ***"[...] recuperação de estradas vicinais que conectam a sede, localidade Brejinho e estrada da Vila Leal, na zona rural de São Francisco do Brejão - MA [...]"***.

De posse da documentação enviada pela Secretaria Municipal de Infraestrutura, a Comissão Permanente de Licitações procedeu à abertura de licitação na modalidade de Tomada de Preços.

É o relatório. Passo a opinar.

Com efeito, da estimativa de preços acostada ao processo administrativo, verifica-se tratar-se de contratação de médio vulto a ser realizada pela Administração Pública Municipal, prevista na Lei nº 8.666/93, em seu art. 23, I, "b", com a redação dada pela Lei nº 9.648/98.

Assim, em conformidade com a determinação legal alhures, o limite de valor previsto para o serviço ora licitado admite a realização do



ESTADO DO MARANHÃO
PREFEITURA MUNICIPAL DE SÃO FRANCISCO DO BREJÃO
CNPJ: 01.616.680/0001-35
ASSESSORIA JURÍDICA



certame na modalidade de tomada de preços, cuja característica é a menor formalidade em relação à concorrência.

Nesse sentido é a lição do Mestre José dos Santos Carvalho Filho:

“Comparativamente, esta modalidade é menos formal que a concorrência, e isso em virtude de se destinar a contratações de vulto médio, cujas faixas de valor são estabelecidas em lei (art. 23, I, “b”, e II, “b”). Também é menos amplo o círculo de divulgação do certame, já que, ao contrário da concorrência, só participam da competição aqueles que estão previamente cadastrados e os cadastráveis, vale dizer, aqueles que demonstrem condições de provar, antes da data final do recebimento das propostas, que possuem os requisitos para o cadastramento.” (Manual de Direito Administrativo. 10ª ed. Lumen Júris pgs. 216/217) (grifos e destaques nossos)

Inicialmente, cumpre observar que a minuta do instrumento convocatório exige, à título de participação no certame, toda a documentação a que aludem os arts. 28 a 31, da Lei nº 8.666/93 o que, de plano, permite-nos constatar, *in casu*, a observância dos princípios constitucionais da legalidade, impessoalidade e moralidade administrativa, dentre outros.

Observa-se ainda que a minuta do edital prevê, minuciosamente, as regras da licitação, bem como traz como conteúdo anexos contendo a seguinte documentação: Carta de Apresentação, Projeto Básico, Termo de Referência, modelo de carta credencial; minuta do contrato; modelo de declaração de inexistência de fato superveniente impeditivo da habilitação, declaração a que alude o art. 27, V, da Lei nº 8.666/93 e modelo de declaração de



ESTADO DO MARANHÃO
PREFEITURA MUNICIPAL DE SÃO FRANCISCO DO BREJÃO
CNPJ: 01.616.680/0001-35
ASSESSORIA JURÍDICA



enquadramento na LC nº 123/06, o que se coaduna com o interesse público e legislação aplicável.

No tocante à minuta do contrato administrativo, acostada ao feito, é de se ver que encontra-se em conformidade com os ditames do art. 55 e incisos da Lei 8.666/93.

Mais uma vez invocamos a lição de José dos Santos Carvalho Filho que, no mesmo diapasão ensina:

“Por outro lado, devem constar nos contratos o preâmbulo, o nome das partes e seus representantes, o objeto do ajuste, o ato autorizativo do contrato, o número do processo da licitação, ou, se for o caso, da dispensa ou da inexigibilidade, e a menção de que seu regime jurídico é o da Lei 8.666/93.

CLÁUSULAS ESSENCIAIS

Constituem cláusulas essenciais dos contratos administrativos aquelas indispensáveis à validade do negócio jurídico. As cláusulas que não tem esse condão, e que variam em conformidade com a natureza do contrato, são consideradas acidentais.

Deve o contrato conter necessariamente algumas cláusulas, e estas estão relacionadas no art. 55 do Estatuto. Encontram-se na relação, dentre outras, a que defina o objeto e suas características; que indique o regime de execução, bem como o preço e as condições de pagamento; que demarque os prazos; que aponte os recursos; que fixe a responsabilidade das partes, etc.” (ob. cit. pg. 169/170) (destaques e grifos nossos)

Tendo em vista a observação, por parte da Administração Pública, de todos os requisitos legalmente exigidos, opina este Órgão pela legalidade do instrumento convocatório do certame.



ESTADO DO MARANHÃO
PREFEITURA MUNICIPAL DE SÃO FRANCISCO DO BREJÃO
CNPJ: 01.616.680/0001-35
ASSESSORIA JURÍDICA



Este é o Parecer.

Remeta-se à Comissão Permanente de Licitações para as providências que julgar cabíveis.

São Francisco do Brejão (MA), 18 de agosto de 2023

Fabicleia Sousa Conceição
Procuradora Geral
Portaria Nº 001/2021

Fabicleia Sousa Conceição

Assessora Jurídica

OAB-MA 21.245



ESTADO DO MARANHÃO
PREFEITURA MUNICIPAL DE SÃO FRANCISCO DO BREJÃO
CNPJ: 01.616.680/0001-35
ASSESSORIA JURÍDICA



Processo nº 144/2023 - SINFRA

São Francisco do Brejão, (MA), 21 de agosto de 2023

Após a devida análise e emissão do competente parecer jurídico, encaminho os autos do processo administrativo em epígrafe para prosseguimento em seus ulteriores termos.

Fabicleia Sousa Conceição
Procuradora Geral
Petição Nº 0011/2021

Fabicleia Sousa Conceição

Assessora Jurídica

OAB-MA 21.245

AO ILMO. SR.
LUCAS SILVA ALENCAR
PRESIDENTE CPL
NESTA



ESTADO DO MARANHÃO
PREFEITURA MUNICIPAL DE SÃO FRANCISCO DO BREJÃO
COMISSÃO PERMANENTE DE LICITAÇÕES



EDITAL

TOMADA DE PREÇOS Nº 012/2023 – CPL

TIPO: Menor Preço Global

REGÊNCIA: Lei nº 8.666, de 21 de junho de 1993 e suas alterações.

ÓRGÃO INTERESSADO: Secretaria Municipal de Infraestrutura

PROCESSO ADMINISTRATIVO: 144/2023

REGIME DE EXECUÇÃO: Empreitada por Preço Global

DATA DE RECEBIMENTO E ABERTURA DOS ENVELOPES: Dia 12 de setembro de 2023 às 08:00 hs (oito horas) – Caso ocorra ponto facultativo ou outro impedimento legal, a presente licitação será realizada no primeiro dia útil subsequente.

A COMISSÃO PERMANENTE DE LICITAÇÕES DO MUNICÍPIO DE SÃO FRANCISCO DO BREJÃO - MA (CPL), torna público, para conhecimento dos interessados, que realizará e julgará a licitação acima indicada e receberá os envelopes HABILITAÇÃO e PROPOSTA DE PREÇOS na Rua Padre Cícero nº 51 Centro, sob as seguintes condições:

1. OBJETO

- 1.1. Contratação de empresa para a recuperação de estradas vicinais que conectam a sede, localidade Brejinho e estrada da Vila Leal, na zona rural de São Francisco do Brejão - MA, conforme Anexo II.
- 1.2. O valor estimado para a contratação é de R\$ 1.633.259,96 (um milhão, seiscentos e trinta e três mil, duzentos e cinquenta e nove reais e noventa e seis centavos).

2. PRAZO DE EXECUÇÃO

- 2.1. A execução do objeto será de acordo com o cronograma físico-financeiro do projeto básico/executivo da obra.

3. FONTE DE RECURSOS

- 3.1. As despesas decorrentes da contratação correrão à conta dos seguintes recursos:

26.782.0004.1-018 - Recuperação/Abertura de Estradas Vicinais
4.4.90.51- Obras e Instalações

4. LOCAL DE RETIRADA DO EDITAL E DA APRESENTAÇÃO DAS PROPOSTAS

- 4.1. O Edital e seus anexos poderão ser consultados gratuitamente por meio do site www.saofranciscodobrejao.ma.gov.br ou obtidos mediante solicitação ao Presidente da CPL por meio do e-mail prefeiturabrejao2021@gmail.com e, ainda, por meio presencial, mediante o pagamento no valor de R\$ 20,00 (vinte reais), a ser recolhido através de Documento de Arrecadação Municipal – DAM, estando disponível para atendimento em dias úteis, das 08:00 às 12:00 horas, na sede da Comissão Permanente de Licitações sito na Rua Padre Cícero nº 51 Centro São Francisco do Brejão – MA.

5. DOCUMENTOS INTEGRANTES DESTE EDITAL

- 5.1. Integram o presente Edital, como partes indissociáveis, os seguintes anexos:
- a) Anexo I - Carta de Apresentação/Proposta de Preços;



ESTADO DO MARANHÃO
PREFEITURA MUNICIPAL DE SÃO FRANCISCO DO BREJÃO
COMISSÃO PERMANENTE DE LICITAÇÕES



- b) Anexo II - Projeto Básico/Termo de Referência;
- c) Anexo III - Modelo de Carta Credencial;
- d) Anexo IV - Minuta do Contrato;
- e) Anexo V - Declaração a que alude o art. 27º, V da Lei n.º 8.666/93;
- f) Anexo VI - Modelo de Declaração de Inexistência de Fato Superveniente Impeditivo da Habilitação;
- g) Anexo VII - Modelo de declaração de enquadramento como ME, EPP ou MEI.

6. DA PARTICIPAÇÃO

6.1. Poderão participar do presente certame empresas devidamente cadastradas junto ao órgão competente deste Município ou que atenderem a todas as condições exigidas para cadastramento até terceiro dia à data dos recebimentos das propostas, observada a necessária qualificação.

6.2. Não poderão participar direta ou indiretamente desta licitação:

6.2.1. Pessoas Naturais;

6.2.2. Empresas apresentadas na qualidade de subcontratadas;

6.2.3. Pessoas jurídicas que estejam cumprindo pena de suspensão de licitar com a Administração Pública ou qualquer de seus entes da administração indireta ou tenham sido por estes declaradas inidôneas, ainda que tal fato se de após o início do certame;

6.2.4. Empresas que tenham sócio-gerente, diretor ou responsável que seja servidor ou dirigente de órgão ou entidade da Administração Pública Municipal.

6.3. É vedada a participação de consórcios nesta licitação.

6.4. Não poderão participar desta licitação empresas das quais participem, seja a que título for, servidor público municipal de São Francisco do Brejão (MA).

7. – DAS MICRO E PEQUENAS EMPRESAS

7.1 – Por força da Lei Complementar nº 123/06 e do Decreto Municipal nº 006/21, as microempresas – MEs, as empresas de pequeno porte – EPPs e os microempreendedores individuais - MEIs que tenham interesse em participar desta Tomada de Preços deverão observar os procedimentos a seguir dispostos:

- a) as licitantes que se enquadrem na condição de ME, EPP ou MEI, e que eventualmente possuam alguma restrição no tocante à documentação relativa à regularidade fiscal, **deverão consignar tal informação expressamente na declaração prevista no item 9.3**
- b) no momento da oportuna fase de habilitação, caso a licitante detentora da melhor proposta seja uma ME, EPP ou MEI, deverá ser apresentada, no respectivo envelope, toda a documentação exigida neste edital, ainda que os documentos pertinentes à regularidade fiscal apresentem alguma restrição;
- c) Havendo alguma restrição na comprovação da regularidade fiscal, será assegurado o prazo



ESTADO DO MARANHÃO
PREFEITURA MUNICIPAL DE SÃO FRANCISCO DO BREJÃO
COMISSÃO PERMANENTE DE LICITAÇÕES



- de 5 (cinco) dias úteis, cujo termo inicial corresponderá ao momento da divulgação do resultado da fase de habilitação, prorrogável por igual período, para a regularização da documentação, pagamento ou parcelamento do débito e emissão de eventuais certidões negativas ou positivas com efeito de certidão negativa.
- d) A prorrogação do prazo previsto na alínea “c” deverá ser concedida pelo presidente da CPL quando requerida pelo licitante, **a não ser que exista urgência na contratação ou prazo insuficiente para o empenho**, devidamente justificados.
- e) A abertura da fase recursal em relação ao resultado do certame ocorrerá após os prazos de regularização fiscal de que tratam as alíneas “c” e “d”.
- f) A não regularização da documentação no prazo previsto nas alíneas “c” e “d” implicará na decadência do direito à contratação, sem prejuízo das sanções previstas no art. 87 da Lei nº 8.666/93, sendo facultado à administração pública convocar os licitantes remanescentes, na ordem de classificação, ou revogar a licitação.
- g) como critério de desempate, será assegurada preferência de contratação para MEs, EPPs ou MEIs, entendendo-se por empate aquelas situações em que as propostas apresentadas por MEs, EPPs ou MEIs sejam iguais ou até 10% (dez por cento) superiores a melhor proposta classificada.
- h) como critério de desempate, será assegurada preferência de contratação para MEs, EPPs ou MEIs **sediadas no âmbito local (limites geográficos do município de São Francisco do Brejão - MA)**, entendendo-se por empate aquelas situações em que as propostas apresentadas por MEs, EPPs ou MEIs locais sejam iguais ou até 10% (dez por cento) superiores a melhor proposta classificada.
- i) O licitante é responsável por solicitar seu desenquadramento da condição de microempresa ou empresa de pequeno porte quando houver ultrapassado o limite de faturamento estabelecido no art. 3º da Lei Complementar nº 123, de 2006, no ano fiscal anterior, **sob pena de ser declarado inidôneo para licitar e contratar com a administração pública**, sem prejuízo das demais sanções, caso usufrua ou tente usufruir indevidamente dos benefícios previstos no Decreto Municipal nº 006/2021.

7.2 – Para efeito do disposto no item acima, caracterizando o empate, proceder-se-á do seguinte modo:

- a) a ME, EPP ou MEI mais bem classificada terá a oportunidade de apresentar nova proposta no prazo máximo de dez minutos após o encerramento da fase de julgamento das propostas de preços, sob pena de preclusão;
- b) a nova proposta de preço mencionada na alínea anterior **deverá ser inferior àquela considerada vencedora do certame**, situação em que o objeto licitado será adjudicado em favor da detentora desta nova proposta (ME, EPP ou MEI) no caso da alínea “g” e (ME, EPP ou MEI - **sediadas no âmbito local**) no caso da alínea “h”, desde que seu preço seja aceitável;
- c) não ocorrendo a contratação da ME, EPP ou MEI, na forma da alínea anterior, serão convocadas as MEs, EPPs ou MEIs remanescentes, na ordem classificatória, para o exercício do mesmo direito;
- d) no caso de equivalência de valores apresentados pelas MEs, EPPs ou MEIs que se encontrem enquadradas no item 7.2., alínea c, será realizado sorteio entre elas para que se identifique



ESTADO DO MARANHÃO
PREFEITURA MUNICIPAL DE SÃO FRANCISCO DO BREJÃO
COMISSÃO PERMANENTE DE LICITAÇÕES



- aquela que primeiro poderá apresentar a melhor oferta;
- e) na hipótese da não-contratação nos termos previstos no item 7.2, alínea c, o objeto licitado será adjudicado em favor da proposta originalmente vencedora do certame;
 - f) o procedimento acima somente será aplicado quando a melhor oferta inicial não tiver sido apresentada por ME, EPP ou MEI.

8. DOCUMENTAÇÃO EXIGIDA

8.1. A documentação deverá ser entregue pelo representante legal da empresa licitante à COMISSÃO PERMANENTE DE LICITAÇÕES – CPL, em 02 (dois) envelopes opacos, devidamente lacrados e invioláveis, o primeiro, identificado como “ENVELOPE Nº 01 – DOCUMENTAÇÃO DE HABILITAÇÃO”, o segundo, como “ENVELOPE Nº 02 – PROPOSTA DE PREÇOS”, em cujas partes externas, além da razão ou denominação social da empresa licitante, deverão conter:

Envelope nº 01 – Documentação de Habilitação

À
PREFEITURA MUNICIPAL DE SÃO FRANCISCO DO BREJÃO (MA)
COMISSÃO PERMANENTE DE LICITAÇÕES – CPL
Rua Padre Cícero nº 51 Centro São Francisco do Brejão - MA
Tomada de Preços nº 012/2023 – CPL - Data: 12/09/2023 às 08:00 horas

8.2. Para habilitação à presente licitação, as empresas apresentarão os documentos abaixo relacionados em original, por qualquer processo de cópia autenticada por cartório competente ou publicação em órgão da imprensa oficial, conforme exigência da Lei 8.666/93 e suas alterações.

- a) Registro comercial, no caso de empresa individual; ato constitutivo, estatuto ou contrato social e suas alterações, devidamente registrado, em se tratando de sociedade comercial, e, no caso de sociedade por ações, acompanhados dos documentos de eleição de seus administradores; inscrição do ato constitutivo, no caso de sociedades civis, acompanhada de prova de diretoria em exercício;
- b) Prova de inscrição no Cadastro Nacional de Pessoa Jurídica – CNPJ/MF;
- c) Prova de Regularidade com a Fazenda Federal e Seguridade Social (Certidão de Quitação de Tributos Federais e Certidão quanto à Dívida Ativa da União);
- d) Prova de Regularidade com a Fazenda Estadual (Certidão Negativa da Fazenda Estadual e Dívida Ativa);
- e) Prova de Regularidade com a Fazenda Municipal (Tributos Mobiliários e Imobiliários);
- f) Prova de Regularidade relativa ao Fundo de Garantia por Tempo de Serviço (FGTS), demonstrando situação regular no cumprimento dos encargos sociais instituídos por lei (CRF do FGTS);
- g) Prova de inexistência de débitos inadimplidos perante a Justiça do Trabalho, mediante a apresentação de certidão negativa, nos termos do Título VII-A da Consolidação das Leis do Trabalho, aprovada pelo Decreto-Lei nº 5.452, de 1º de maio de 1943.
- h) Prova de inscrição no cadastro de contribuintes Estadual e/ou Municipal, se houver, relativo ao domicílio da licitante, pertinente ao seu ramo de atividade e compatível com o objeto contratual;
- i) Certidão Negativa de Falência e Recuperação Judicial, expedida pelo distribuidor da sede da pessoa jurídica;



ESTADO DO MARANHÃO
PREFEITURA MUNICIPAL DE SÃO FRANCISCO DO BREJÃO
COMISSÃO PERMANENTE DE LICITAÇÕES



j) Prova de registro da empresa no Conselho Regional de Engenharia, Arquitetura e Agronomia – CREA;

l) **Qualificação Técnica-Operacional:** apresentação de no mínimo 01 (um) Atestado de Capacidade Técnica Operacional, expedido por pessoa jurídica de direito público ou privado, acompanhado(s) da(s) respectiva(s) Certidão(ões) de Acervo Técnico (CAT), que comprove ter a licitante capacidade para execução de obras e/ou serviços com características semelhantes e de complexidade operacionais equivalentes ou superiores ao objeto desta licitação.

m) **Qualificação Técnica-Profissional:** comprovação de a licitante possuir em seu quadro permanente, na data prevista para entrega da proposta, ao menos um Engenheiro Civil e um Engenheiro Ambiental (**Item nº 3 do Projeto Básico**) que serão responsáveis pela execução dos serviços, detentor(es) de atestado(s) de responsabilidade técnica, expedido por pessoa jurídica de direito público ou privado, devidamente registrado(s) no Conselho Regional de Engenharia e Agronomia-CREA, acompanhado(s) da(s) respectiva(s) Certidão(ões) de Acervo Técnico – CAT, que comprove ter o profissional capacidade para execução de obras e/ou serviços com características semelhantes e de complexidade operacionais equivalentes ou superiores ao objeto desta licitação.

m.1) Para a comprovação do vínculo profissional do responsável técnico com a licitante deve-se admitir a apresentação de cópia de Carteira de Trabalho (CTPS), contrato social da licitante, contrato de prestação de serviço ou, ainda, declaração de contratação futura do profissional detentor de atestado apresentado, desde que acompanhada de anuência deste. (ACÓRDÃO n.º 1447/2015/TCU – Plenário).

m.2) Quando se tratar de sócio da empresa licitante, tal comprovação será feita através do Ato Constitutivo da empresa ou Certidão do CREA, devidamente atualizados.

m.3) Os profissionais indicados pela licitante, para fins de comprovação da capacitação técnico-profissional, deverão participar do serviço/obra objeto desta licitação, podendo ser substituídos por outro com experiência equivalente ou superior, mediante prévia autorização da Administração Pública Municipal (§ 10º, do art. 30, da Lei nº 8.666/93);

n) Declaração a que alude o art. 27º, V da Lei nº 8.666/93 (conforme anexo V);

o) Balanço patrimonial e demonstrações contábeis do último exercício social, com o devido registro na Junta Comercial, já exigíveis e apresentados na forma da Lei, em cópia autenticada, que comprovem a boa situação financeira da empresa, vedada a sua substituição por balancetes ou balanços provisórios;

o.1) A boa situação financeira da empresa será avaliada pelos índices de Liquidez Geral (LG), Solvência Geral (SG) e Liquidez Corrente (LC), os quais devem ser maior que 1,00, resultante da aplicação das seguintes fórmulas:

$$LG = \frac{\text{ATIVO CIRCULANTE} + \text{REALIZÁVEL A LONGO PRAZO}}{\text{PASSIVO CIRCULANTE} + \text{EXIGÍVEL A LONGO PRAZO}}$$

$$SG = \frac{\text{ATIVO TOTAL}}{\text{PASSIVO CIRCULANTE} + \text{EXIGÍVEL A LONGO PRAZO}}$$

$$LC = \frac{\text{ATIVO CIRCULANTE}}{\text{PASSIVO CIRCULANTE}}$$



ESTADO DO MARANHÃO
PREFEITURA MUNICIPAL DE SÃO FRANCISCO DO BREJÃO
COMISSÃO PERMANENTE DE LICITAÇÕES



- o.2) As fórmulas dos índices contábeis referidos deverão estar devidamente aplicadas em memorial de cálculos juntado ao balanço.
- o.3) Caso o memorial não seja apresentado, a Comissão de Licitação efetuará os cálculos.
- o.4) Se necessária a atualização do balanço e do capital social, deverá ser apresentado, juntamente com os documentos em apreço, o memorial de cálculo correspondente.
- o.5) Serão considerados aceitos como na forma da Lei o balanço patrimonial e demonstrações contábeis assim apresentados:
- o.5.1) sociedades regidas pela Lei nº 6.404/76 (sociedade anônima):
- publicados em Diário Oficial; ou
 - publicados em jornal de grande circulação; ou
 - por fotocópia registrada ou autenticada na Junta Comercial da sede ou domicílio do licitante.
- o.5.2) sociedades por cota de responsabilidade limitada (LTDA):
- por fotocópia do Livro Diário, devidamente autenticado na Junta Comercial da sede ou domicílio do licitante ou em outro órgão equivalente; ou
 - por fotocópia do Balanço e das Demonstrações Contábeis devidamente registrados ou autenticados na Junta Comercial da sede ou domicílio do licitante.
- o.5.3) sociedade criada no exercício em curso:
- fotocópia do Balanço de Abertura, devidamente registrado ou autenticado na Junta Comercial da sede ou domicílio do licitante.
- o.5.4) o balanço patrimonial e as demonstrações contábeis deverão estar assinados por contador ou por outro profissional equivalente, devidamente registrado no Conselho Regional de Contabilidade.
- p) Declaração de inexistência de fato superveniente impeditivo da habilitação, conforme art. 32, parágrafo segundo da Lei nº 8.666/93 (conforme anexo VI);
- q) Comprovação de capital social mínimo de 10% (dez por cento) do valor estimado da contratação, por meio de apresentação de Certidão Simplificada ou Específica expedida pela Junta Comercial do Estado onde está sediada a licitante. (art. 31, § 3º, da Lei nº 8.666/93)

8.3. Não será admitida, em qualquer hipótese, a retirada da documentação apresentada pela licitante em sua versão original nos autos do processo.

8.4. Os documentos em que o prazo de validade não estiver estipulado expressamente, ou fixado em lei, serão tidos como válidos pelo prazo de 60 (sessenta) dias, contados da data de sua emissão.

8.5. Será considerado inabilitado o licitante que deixar de apresentar, ou apresentar de forma incompleta, incompreensível, ilegível, com erro, rasura, omissão, qualquer exigência contida neste Edital.

8.6. O Envelope nº 02 deve conter a seguinte identificação:

Envelope n.º 02 – Proposta Preços

A

PREFEITURA MUNICIPAL DE SÃO FRANCISCO DO BREJÃO (MA)
COMISSÃO PERMANENTE DE LICITAÇÕES – CPL
Rua Padre Cícero nº 51 Centro São Francisco do Brejão - MA
Tomada de Preços nº 012/2023 – CPL - Data: 12/09/2023 às 08:00 horas



ESTADO DO MARANHÃO
PREFEITURA MUNICIPAL DE SÃO FRANCISCO DO BREJÃO
COMISSÃO PERMANENTE DE LICITAÇÕES



E em seu interior deverá conter os seguintes documentos e elementos:

8.7. Proposta de Preços, (Anexo I) Em papel timbrado da licitante, datilografada ou impressa por qualquer outro meio, datada e assinada pelo seu responsável ou representante legal da licitante, rubricada, isenta de emendas, rasuras, ressalvas ou entrelinhas, contendo, necessariamente, os preços, em moeda corrente nacional, em valores unitários e totais, absolutamente líquidos já incluídos todos os encargos inerentes ao objeto, contendo:

- a) Prazo de validade da proposta, que não poderá ser inferior a 60 (sessenta) dias, contados a partir da data de abertura da licitação;
- b) Prazo de execução será de acordo com o cronograma físico-financeiro do projeto básico/executivo da obra;
- c) O preço total da proposta em algarismo e por extenso;

8.7.1. As propostas deverão apresentar preços correntes de mercado, conforme estabelece o art. 43, inciso IV da Lei nº 8.666/93 e ainda:

8.7.1.1. Planilha orçamentária, assinada na última folha e rubricada nas demais pelo representante legal;

8.7.1.2. Composição unitária de preços;

8.7.1.3. Composição de B.D.I.;

8.7.1.4. Composição de encargos sociais;

8.7.1.5. Cronograma Físico-Financeiro

8.7.2 É de exclusiva responsabilidade dos licitantes a descrição de todos os dados da proposta apresentada;

8.7.3. Não serão consideradas as propostas apresentadas fora do prazo, bem como aquelas que contiverem rasuras, emendas, borrões ou entrelinhas, de modo a ensejar dubiedade, principalmente em relação a valores;

8.7.4. As propostas de preços serão abertas em ato público, em data a ser definida pela Comissão Permanente de Licitação e comunicada previamente às licitantes.

9. DO RECEBIMENTO DAS PROPOSTAS E ABERTURA DOS ENVELOPES

9.1. As licitantes deverão se apresentar junto ao Presidente da CPL por meio de um representante, portando seu documento de identidade original e devidamente munido de Carta Credencial, podendo ser utilizado o modelo do Anexo III do Edital, ou procuração que o nomeie a participar deste procedimento licitatório em nome da licitante, respondendo por sua representada, **comprovando os necessários poderes para firmar declarações, interpor ou renunciar à interposição de recurso, assinar a ata e praticar todos os demais atos pertinentes ao presente certame.**



ESTADO DO MARANHÃO
PREFEITURA MUNICIPAL DE SÃO FRANCISCO DO BREJÃO
COMISSÃO PERMANENTE DE LICITAÇÕES



9.2. As participantes deverão apresentar também ato constitutivo, estatuto ou contrato social em vigor, devidamente registrado, em se tratando de sociedades comerciais, e, no caso de sociedades por ações, acompanhado de documentos de eleições de seus administradores, quando o licitante for representado por pessoa que estatutariamente tenha poder para tal, comprovando esta capacidade jurídica;

9.2.1. O credenciamento ora solicitado deverá ser entregue em anexo, na parte externa do “Envelope nº 01 – Documentação de Habilitação” ou apresentada pelo novo representante em tempo hábil, quando for o caso.

9.3. As licitantes que se enquadrem na condição de ME, EPP ou MEI **deverão apresentar Certidão Simplificada da Junta Comercial do Estado onde está sediada e declaração que comprove sua condição de ME, EPP ou MEI**, atestando ainda que inexistem fatos supervenientes que conduzam ao seu desenquadramento dessa situação, podendo ser utilizado o modelo do Anexo VII do Edital.

9.3.1. Na hipótese do item 9.3, **não serão considerados os documentos que estejam dentro de envelopes lacrados de habilitação**, que não serão abertos no início da respectiva sessão.

9.3.2. A declaração da condição de microempresa e de empresa de pequeno porte de que trata o item 9.3 deverá ser subscrita por quem detém poderes de representação da licitante, e deverá ser prestada com plena veracidade, sob pena de infringência ao artigo 299 do Código Penal.

9.3.3. A falsidade das declarações prestadas, objetivando os benefícios da Lei Complementar nº 123/2006, poderá caracterizar o crime de que trata o artigo 299 do Código Penal, sem prejuízo do enquadramento em outras figuras penais e da aplicação das sanções administrativas previstas na legislação pertinente, observado o devido processo legal, e implicará, também, **no afastamento da licitante, se o fato vier a ser constatado durante o trâmite da licitação.**

9.3.4. No caso de microempreendedor individual - MEI, a declaração da condição de que trata o item 9.3 poderá ser substituída pelo Certificado de Condição de Microempreendedor Individual – CCMEI, emitido pelo Portal do Empreendedor.

9.3.5. A falta da Certidão Simplificada da Junta Comercial e da declaração de enquadramento da licitante como microempresa ou empresa de pequeno porte ou sua imperfeição **não conduzirá ao seu afastamento da licitação, mas tão somente dos benefícios da Lei Complementar nº 123/2006.**

9.4. Após o horário marcado para a abertura dos envelopes, declarado o início dos trabalhos, nenhum outro será recebido.

9.5. A abertura dos envelopes será realizada em sessão pública, da qual se lavrará ata circunstanciada assinada pelos licitantes presentes e pela Comissão.

9.6. Na data e hora indicadas para o recebimento das propostas, a Comissão Permanente de Licitações abrirá, em primeiro lugar, o envelope nº 01, referente à documentação e habilitação



ESTADO DO MARANHÃO
PREFEITURA MUNICIPAL DE SÃO FRANCISCO DO BREJÃO
COMISSÃO PERMANENTE DE LICITAÇÕES



preliminar; em seguida, o envelope nº 02 – Proposta de Preços. Os membros da Comissão e os representantes credenciados examinarão e rubricarão cada documento. Serão inabilitadas as empresas cuja documentação não satisfazer as exigências deste Edital.

9.7. O não comparecimento de qualquer participante às novas reuniões designadas não impedirá que ela se realize, não cabendo aos ausentes o direito de reclamação de qualquer natureza.

10 – DOS CRITÉRIOS DE JULGAMENTO

10.1. No julgamento levar-se-ão em conta, no interesse do serviço público, as condições de **Menor Preço Global**, como disposto no art. 45, § 1º, inciso I, da Lei n.º 8.666/93.

10.2. Não se considerará qualquer oferta de vantagem não prevista no Edital inclusive financiamento subsidiado ou a fundo perdido nem preço ou vantagem baseada na oferta dos demais Licitantes.

10.3. Não se admitirá proposta que apresente preço global ou unitário simbólico, irrisório ou de valor zero, incompatível com os preços dos insumos e salários de mercado, acrescidos dos respectivos encargos, ainda que o presente Edital não tenha estabelecido limites mínimos.

10.4. A proposta apresentada que não se adequar aos termos deste Edital será rejeitada pela Comissão Permanente de Licitação.

10.5. Obedecidas as disposições da Lei nº 8.666/93, fica ressalvada à Comissão Permanente de Licitação, a seu exclusivo critério e mesmo depois da apresentação das propostas, sem que caiba às concorrentes, nas hipóteses abaixo, pleitear indenização, compensação ou vantagens a qualquer título, o direito de:

- a) julgar livremente a presente licitação;
- b) propor, motivadamente, à autoridade superior, a anulação ou a revogação do certame;
- c) desclassificar as propostas que não estejam em condições de assegurar execução satisfatória do objeto licitado, não atendam às exigências deste ato convocatório e que contenham preços excessivos ou manifestamente inexequíveis (art. 48, incisos I e II, da Lei Federal n.º 8.666/93);
- d) quando todos os licitantes forem inabilitados ou todas as propostas forem desclassificadas, a Comissão Permanente de Licitação poderá fixar aos licitantes o prazo de 08 (oito) dias úteis para apresentação de nova documentação ou de outras propostas que não contenham as irregularidades que geraram a inabilitação ou a desclassificação.

11 – DO CRITÉRIO DE DESEMPATE

11.1. Em caso de empate entre duas ou mais concorrentes o desempate ocorrerá por sorteio, em ato público, realizado pela Comissão Permanente de Licitação, para o qual todos os licitantes serão convocados.

12 - DIVULGAÇÃO DOS RESULTADOS

12.1. O resultado do julgamento desta licitação será divulgado na imprensa oficial, salvo se presentes os representantes dos licitantes no ato em que for adotada a decisão pela CPL, quando poderá ser feito diretamente aos interessados e lavrado em ata.



ESTADO DO MARANHÃO
PREFEITURA MUNICIPAL DE SÃO FRANCISCO DO BREJÃO
COMISSÃO PERMANENTE DE LICITAÇÕES



13 – CONDIÇÕES DE PAGAMENTO

13.1. O pagamento será parcelado conforme a execução e efetuado pela Secretaria Municipal de Planejamento, Administração e Finanças ou por outro setor específico da Prefeitura Municipal de São Francisco do Brejão - MA, de acordo com os seguintes procedimentos:

- a) O primeiro pagamento será efetuado em até 30 (trinta) dias após a realização da primeira medição, devidamente atestada pela fiscalização.
- b) As medições dos serviços serão parciais, de acordo com o cronograma físico financeiro apresentado pela licitante.
- c) A contratada deverá apresentar a fatura, bem como os demais documentos exigidos, de acordo com cada medição, considerando-se este como o momento do adimplemento da etapa;
- d) O prazo de pagamento da(s) parcela(s) subsequente(s) será de até 30 (trinta) dias contados a partir da apresentação da fatura à PREFEITURA MUNICIPAL DE SÃO FRANCISCO DO BREJÃO-MA, referente à data final do período de adimplemento.

13.2. A primeira medição só será realizada com a apresentação da cópia da Anotação de Responsabilidade Técnica - ART da obra junto ao CREA-MA, bem como do documento que comprove que a obra foi matriculada no INSS.

13.3. As demais medições serão liberadas com a apresentação da Guia de Recolhimento junto ao INSS referente ao mês imediatamente anterior à solicitação do pagamento.

13.4. A medição final só será liberada contra a apresentação da CND junto ao INSS, bem como do Certificado de Regularidade junto ao FGTS, da obra contratada.

13.5. Nenhum pagamento se fará sem que a firma adjudicatária tenha recolhido valor de multa, eventualmente aplicada.

13.6. Os preços incluem todas as despesas com impostos, seguros, fretes, taxas ou outros encargos eventualmente incidentes sobre os serviços, não podendo sofrer reajuste de qualquer natureza, exceto nas hipóteses previstas em lei.

14 – DOS ENCARGOS LEGAIS

14.1. Os encargos legais vigentes ou futuros, decorrentes da legislação social ou fiscal, bem como os originários da relação empregatícia entre a empresa a ser contratada e o pessoal por ela empregado na execução do objeto da presente licitação (trabalhista, previdenciária e securitária), ficarão inteiramente sob a responsabilidade da proponente vencedora, não mantendo a Administração qualquer vínculo com os empregados da mesma.

15. DO PRAZO RECURSAL

15.1. Dos atos praticados pela Comissão Permanente de Licitações – CPL, decorrentes da aplicação dos termos desta licitação, caberão recursos, conforme previstos na Lei 8.666/93.



ESTADO DO MARANHÃO
PREFEITURA MUNICIPAL DE SÃO FRANCISCO DO BREJÃO
COMISSÃO PERMANENTE DE LICITAÇÕES



16. DA CONTRATAÇÃO

16.1. A execução dos serviços será de acordo com o cronograma físico-financeiro do projeto básico/executivo da obra.

16.2. O Contrato entre a Prefeitura Municipal de São Francisco do Brejão (MA) e a firma adjudicada será lavrado nos termos do art. 54 e seguintes da Lei n.º 8.666/93, consoante minuta do anexo IV.

16.3. A empresa adjudicatária deverá assinar o Contrato (anexo IV) no prazo máximo de até 10 (dez) dias úteis, contados da data da adjudicação do julgamento da presente Licitação.

16.4. Quando a empresa adjudicatária não assinar o contrato no prazo e nas condições estabelecidas, a Administração poderá convocar as licitantes remanescentes, na ordem de classificação, para fazê-lo em igual prazo e nas mesmas condições propostas pela primeira classificada, ou revogar a licitação, independentemente da cominação prevista no art. 81 da Lei nº 8.666/93.

16.5. A contratada fica obrigada a aceitar, nas mesmas condições contratuais, os acréscimos ou supressões, até 25% (vinte e cinco por cento) do valor inicial do contrato.

16.6. O contrato firmado entre a Administração Pública e a licitante vencedora poderá ser prorrogado nos termos e condições previstas na Lei nº 8.666/93.

17 – DAS SANÇÕES ADMINISTRATIVAS

17.1 - No caso de inadimplemento na execução total ou parcial do avençado, bem como no atraso na execução contratual, o adjudicatário ficará sujeito às penalidades abaixo relacionadas, garantida prévia defesa em regular processo administrativo:

- a) Advertência;
- b) multa;
- c) suspensão temporária de participar de licitações e impedimento de contratar com a Prefeitura Municipal de São Francisco do Brejão – MA por até dois anos;
- d) Declaração de inidoneidade para licitar ou contratar com a Administração Pública.

17.2 - O atraso na execução do objeto da presente licitação implicará na incidência de multa de 1% (um por cento) por dia, calculada sobre o valor total do contrato, até o limite de 30% (trinta por cento) do respectivo valor;

17.2.1 - Caso o atraso seja superior a dez dias úteis restará caracterizado o descumprimento total da obrigação contratual, cabendo à Administração Pública promover as medidas cabíveis;

17.3 - O descumprimento total da obrigação assumida, bem assim a recusa em assinar o instrumento contratual e ainda a recusa em executar o objeto licitado implicará na incidência de multa de 10% (dez por cento), calculada sobre o valor total do contrato/proposta, bem como a aplicação das demais sanções estabelecidas;



ESTADO DO MARANHÃO
PREFEITURA MUNICIPAL DE SÃO FRANCISCO DO BREJÃO
COMISSÃO PERMANENTE DE LICITAÇÕES



17.4 - A aplicação das penalidades será precedida da concessão da oportunidade de ampla defesa e contraditório por parte do adjudicatário, na forma da Lei;

17.5 - Os valores resultantes da aplicação das multas previstas serão cobrados pela via administrativa, devendo ser recolhida no prazo máximo de 10 (dez) dias corridos, a contar da data de recebimento da comunicação ou, se não atendido, judicialmente, pelo rito e com os encargos da execução fiscal, assegurado o contraditório e ampla defesa;

17.6 - O licitante que ensejar o retardamento da execução da licitação, não mantiver a proposta, falhar ou fraudar na execução do contrato, comportar-se de modo inidôneo, fizer declaração falsa ou cometer fraude fiscal, garantido o devido processo legal, ficará impedido de licitar e contratar com a Administração, pelo prazo de até 02 (dois) anos, enquanto perdurarem os motivos determinantes da punição ou até que seja promovida a reabilitação perante a própria autoridade que aplicou a penalidade, sem prejuízo das multas previstas neste edital e das demais cominações legais;

17.7. O valor das multas aplicadas será devidamente corrigido pela variação IGPM, até a data de seu efetivo pagamento, e recolhido em até 05 (cinco) dias da data de sua cominação, mediante Guia de Recolhimento Oficial.

18. DA GARANTIA CONTRATUAL

18.1 - Como garantia integral de todas as obrigações assumidas, a empresa vencedora prestará, no prazo de até 10 (dez) dias após assinatura do instrumento contratual, a garantia no valor correspondente a 5% (cinco por cento) do valor total do Contrato, conforme o disposto no art. 56, §1º, da Lei nº 8.666/93.

Essa garantia poderá ser prestada em uma das seguintes modalidades:

18.1.1 caução em dinheiro ou em títulos da dívida pública;

18.1.2 fiança bancária;

18.1.3 seguro garantia.

18.2 - Se o valor da garantia for utilizado em pagamento de qualquer obrigação, a adjudicatária obriga-se a fazer a respectiva reposição no prazo máximo de 5 (cinco) dias úteis contados da data em que for notificada.

18.3 - A garantia somente será restituída à CONTRATADA após o integral cumprimento das obrigações contratuais.

18.4 - A garantia apresentada por meio de títulos da dívida pública deverá ser emitida sob a forma escritural, mediante registro em sistema centralizado de liquidação e de custódia autorizado pelo Banco Central do Brasil e avaliados pelos seus valores econômicos, conforme definido pelo Ministério da Fazenda.



ESTADO DO MARANHÃO
PREFEITURA MUNICIPAL DE SÃO FRANCISCO DO BREJÃO
COMISSÃO PERMANENTE DE LICITAÇÕES



18.5 - A garantia prestada pela licitante será liberada ou restituída após o término do Contrato, caso não haja pendências. Caso seja em dinheiro deverá ser recolhida junto a instituição bancária, em conta específica, sendo que esta será devolvida atualizada monetariamente, nos termos do §4º, do Art. 56, da Lei nº 8.666/93.

19 – DAS DISPOSIÇÕES FINAIS

19.1. Fica assegurado à Comissão Permanente de Licitações o direito de no interesse da Administração, sem que caiba aos licitantes qualquer tipo de reclamação ou indenização, adiar a data de abertura das propostas da presente Licitação, dando conhecimento aos interessados através de *e-mail* ou outro meio adequado, com antecedência mínima de 02 (dois) dias da data inicialmente marcada, como também o de alterar as condições deste Edital, as especificações e qualquer documento pertinente a esta licitação, desde que fixe novo prazo para apresentação das propostas, ou ainda revogar o processo licitatório por razões de interesse público decorrente de fato superveniente devidamente comprovado e/ou anulá-lo por ilegalidade, de ofício ou por provocação de terceiros, mediante parecer escrito e devidamente fundamentado, a qualquer tempo.

19.2. Nos termos do art. 48 e sem prejuízo do estabelecido no art. 109, ambos da Lei n.º 8.666/93, o descumprimento de qualquer das disposições contidas nos itens deste Edital e seus Anexos, poderá ensejar a inabilitação ou desclassificação, respectivamente.

19.3. As decisões da Comissão Permanente de Licitações, bem como os demais atos de interesse dos licitantes serão publicados no Diário Oficial do Município, caso não possam ser feitas diretamente aos seus representantes.

19.4. Na hipótese de o processo licitatório vir a ser interrompido, o prazo de validade das propostas fica automaticamente prorrogado por igual número de dias em que estiver suspenso o feito.

19.5. Decairá do direito de impugnar os termos do presente Edital o Licitante que, tendo-os aceito sem objeção, venha apontar, depois da abertura dos envelopes de habilitação, falhas ou irregularidades que o viciaram.

19.6. O Contratado é responsável por todos os ônus e obrigações concernentes à legislação fiscal, social, trabalhista e tributária, bem como pelos danos e prejuízos que a qualquer título causar à Administração Municipal ou a terceiros, em decorrência da execução dos serviços contratados, respondendo por si e seus sucessores.

19.7. A Comissão poderá promover diligências de acordo com as disposições da legislação pertinente para dirimir dúvidas e esclarecer aspectos que possam representar condicionantes a perfeita análise das propostas. Enquadram-se nesta estratégia, inclusive, a eventual solicitação dos originais dos documentos, principalmente referentes a Regularidade Fiscal, os quais na medida das possibilidades dos Licitantes, deverão estar disponíveis para serem apresentados se solicitados, na sessão de abertura da documentação de habilitação.

19.8. Na contagem dos prazos estabelecidos neste Edital, excluir-se-á o dia do início e incluir-se-á o dia do vencimento.



ESTADO DO MARANHÃO
PREFEITURA MUNICIPAL DE SÃO FRANCISCO DO BREJÃO
COMISSÃO PERMANENTE DE LICITAÇÕES



19.9. A Comissão Permanente de Licitações – CPL prestará todos os esclarecimentos solicitados pelos interessados sobre o Edital e seus anexos, os quais poderão ser consultados e obtidos gratuitamente por meio do site www.saofranciscodobrejao.ma.gov.br ou obtidos mediante solicitação ao Presidente da CPL por meio do e-mail prefeiturabrejao2021@gmail.com e, ainda, por meio presencial, mediante o pagamento no valor de R\$ 20,00 (vinte reais), a ser recolhido através de Documento de Arrecadação Municipal – DAM, estando disponível para atendimento em dias úteis, das 08:00 às 12:00 horas, na sede da Comissão Permanente de Licitações sito na Rua Padre Cícero nº 51 Centro São Francisco do Brejão – MA..

São Francisco do Brejão (MA), 22 de agosto de 2023

Lucas Silva Alencar
Pregoeiro
Portaria 096/2022

Lucas Silva Alencar
Presidente da Comissão Permanente de Licitações



ESTADO DO MARANHÃO
PREFEITURA MUNICIPAL DE SÃO FRANCISCO DO BREJÃO
COMISSÃO PERMANENTE DE LICITAÇÕES



TOMADA DE PREÇOS Nº 012/2023 - CPL

ANEXO I

(CARTA DE APRESENTAÇÃO)
PROPOSTA DE PREÇOS

Prezados Senhores,

_____ (empresa), com sede na cidade de _____ à Rua _____, n.º _____, inscrita no CNPJ/MF sob o número _____, neste ato representada por _____, portador do CPF n.º _____ e R.G. n.º _____, abaixo assinado, propõe à Secretaria Municipal de Infraestrutura os preços infra discriminados para a recuperação de estradas vicinais que conectam a sede, localidade Brejinho e estrada da Vila Leal, objeto da Tomada de Preços nº 012/2023 - CPL:

- O preço da proposta é de R\$ _____ (_____).
- Prazo de validade da proposta, que não poderá ser inferior a 60 (sessenta) dias, contados a partir da data de abertura da licitação;
- O prazo para execução dos serviços será de acordo com o cronograma físico-financeiro do projeto básico/executivo da obra.

Nome, Identidade e Assinatura do Responsável Legal



ESTADO DO MARANHÃO
PREFEITURA MUNICIPAL DE SÃO FRANCISCO DO BREJÃO
COMISSÃO PERMANENTE DE LICITAÇÕES



TOMADA DE PREÇOS Nº 012/2023 - CPL

Projeto Básico/Executivo



ESTADO DO MARANHÃO
MUNICÍPIO DE SÃO FRANCISCO DO BREJÃO
SETOR DE ENGENHARIA

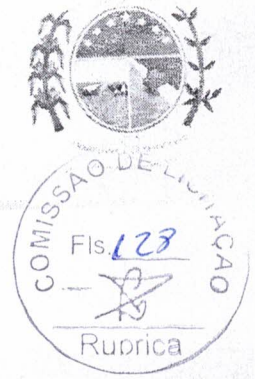

PROJETO BÁSICO – RECUPERAÇÃO DE ESTRADAS VICINAIS

RECUPERAÇÃO DE ESTRADAS VICINAIS QUE CONECTAM A SEDE,
LOCALIDADE BREJINHO E ESTRADA DA VILA LEAL, NA ZONA RURAL DE
SÃO FRANCISCO DO BREJÃO - MA

[Handwritten Signature]
Flávio Alves Carvalho L
Engenheiro Civil
Rég. Nacional 1110494

PREFEITURA DE SÃO FRANCISCO DO BREJÃO
Com humildade também se governa 2021/2024
www.saofranciscodobrejao.ma.gov.br



PROJETO BÁSICO DE ESTRADAS VICINAIS

1 - APRESENTAÇÃO

Com base nos fundamentos do art. 7º da Lei nº 8.666 de 21.06.93, e suas alterações posteriores, este projeto básico visa fornecer elementos e subsídios que possibilitem viabilizar a implantação de obras de infraestrutura básica, no presente caso, implantação de estrutura viária, com melhoramento de estradas vicinais, nas localidades: Sede, Localidade Brejinho e Estrada da Vila Leal, abaixo descritos, localizados na zona rural de São Francisco do Brejão - MA, no interior do Estado do Maranhão - MA, áreas estas a serem executadas em conformidade com a metodologia e especificações anexas e em consonância com as Normas Técnicas Brasileiras vigentes.

MUNICÍPIO	LOCALIZAÇÃO	ESTRADA (km)	OBRAS
São Francisco do Brejão - MA	Sede, Localidade Brejinho e Estrada da Vila Leal	26,45 Km	Recuperação de 26,45 km de estradas vicinais

Com a execução dessas obras, vislumbra-se melhorar as condições sociais dos assentados que atualmente estão enfrentando situações adversas às suas próprias subsistências, diante de problemas que envolvem a saúde, educação, transporte, comercialização de seus produtos, etc.

As obras e serviços, objeto deste projeto básico, serão executadas mediante contratação direta de empresas através de procedimento licitatório.

2 - JUSTIFICATIVA

As decorrentes chuvas que assolam o município degradaram bastante estas importantes vias de acesso e escoamento do município. A execução dessas obras encontra justificativa consistente na necessidade premente de ser criada, e/ou, complementada a infraestrutura básica rural nos projetos de assentamento, tornando-os melhor estruturados e organizados, proporcionando às famílias de agricultores assentadas, os benefícios socioeconômicos mínimos necessários à fixação do homem no campo.

As áreas localizadas no interior do estado, carentes de infraestrutura e assistência técnica e social tem motivado o êxodo rural para os grandes centros urbanos. Um dos problemas mais graves das áreas diz respeito à insuficiência das malhas viárias, que permitem o acesso, o transporte escolar e o escoamento da produção, em todas as épocas do ano, à população assentada. A maioria dos Projetos possui parte da malha viária implantada, porém, além de geralmente terem extensão insuficiente, apresentam trechos críticos, onde os serviços de melhoramento - limpeza, alargamento, revestimento e implantação de obras de arte, são necessários para

Flavio Alves Carvalho Lima
Engenheiro Civil
Reg. Nacional 111039441

permitir às comunidades ocupantes das áreas, um tráfego eficiente, de modo que as mesmas se integrem às malhas municipais, estaduais e federais existentes, com isso contribuindo para o desenvolvimento socioeconômico das regiões.

A verificação das obras propostas na área rural de grande potencial agrícola demonstra as dificuldades que os assentados têm para conseguir água de qualidade para a sua higiene e principalmente para consumo humano. O plano de trabalho, objeto deste estudo, demonstra de forma clara e objetiva, a viabilidade de aplicação dos recursos.

A necessidade de execução deste projeto visa o benefício à comunidade local, através da implantação das metas propostas, proporcionando, conseqüentemente, o desenvolvimento socioeconômico da região.

3 – EXIGÊNCIA PARA ENGENHEIRO AMBIENTAL

Em virtude dos desmatamentos, recuperação de áreas degradadas e reparação de danos físicos causadas por obras dessa natureza, faz-se necessária a presença de um **Engenheiro Ambiental** no quadro da empresa vencedora do certame.

Tal exigência parte do princípio da necessidade deste profissional, em principal, nos itens abaixo destacados:

2.1	Desmatamento, destocamento e limpeza em áreas com árvores de diâmetro até 0,15 m	m2	31740,00
2.2	Desmatamento, destocamento e limpeza em áreas com árvores de diâmetro maiores que 0,15 m	und	28,00
2.3	Recuperação de áreas degradadas (Reparação de danos físicos)	m2	31740,00

Como descrito na Resolução nº 447, de 22 de setembro de 2000, estando discriminadas da seguinte forma do Confea:

“Art. 2º – Compete ao engenheiro ambiental o desempenho das atividades 1 a 14 e 18 do art. 1º da Resolução nº 218, de 29 de junho de 1973, referentes à administração, gestão e ordenamentos ambientais e ao monitoramento e mitigação de impactos ambientais, seus serviços afins e correlatos.”

4 – PRAZO DE EXECUÇÃO DA OBRA

Para execução de todas as obras, objeto deste projeto básico, considerando que as mesmas serão executadas concomitantemente, estima-se a necessidade de 90 (noventa) dias corridos e consecutivos, contados a partir da data da

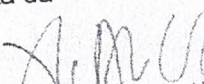
Flavio Alves Carvalho
Engenheiro Civil
Rég. Nacional 111344

emissão da Ordem de Serviço autorizando o início dos serviços, conforme discriminado abaixo:

MUNICÍPIO	LOCALIZAÇÃO	ESTRADA (km)	OBRAS	PRAZO
São Francisco do Brejão - MA	Sede, Localidade Brejinho e Estrada da Vila Leal	26,45 Km	Recuperação de 26,45 km de estradas vicinais	90 dias corridos

5 – CUSTOS DAS OBRAS

Os custos previstos para execução das obras foram assim distribuídos:

MUNICÍPIO	LOCALIZAÇÃO	ESTRADA (km)	OBRAS	VALOR
São Francisco do Brejão - MA	Sede, Localidade Brejinho e Estrada da Vila Leal	26,45 Km	Recuperação de 26,45 km de estradas vicinais	R\$ 1.633.259,96

VALOR ESTIMADO DAS OBRAS _____ R\$ 1.633.259,96

(Um milhão, seiscentos e trinta e três mil, duzentos e cinquenta e nove reais e noventa e seis centavos).

6 – ESCLARECIMENTOS COMPLEMENTARES

A escolha de recuperação das estradas foi motivada pela necessidade premente e relevante para os povoados, tendo por objetivo atender solicitações das comunidades assentadas, resgatando desta forma uma dívida social compromissada com as mesmas.

Os trabalhos de recuperação das estradas vicinais serão basicamente efetuados por equipamentos de terraplenagem, como trator de esteira para o eventual desmatamento, limpeza e movimentação de terra, moto niveladora para regularização do leito e espalhamento de material, pá-carregadeira para carga dos caminhões de transporte do material de jazida a ser utilizado no revestimento primário da estrada vicinal e rolo compactador (pé de carneiro).

Os serviços serão executados em observância às peças técnicas anexas a este projeto, no que couber.

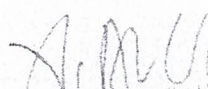
Flavio Alves Carvalho L
Engenheiro Civil
Rég. Nº 000001 1110494

7 – ANEXOS

I – ESTRADAS VICINAIS

- 1 - Planilhas:
 - Planilhas de Quantidades e Custos;
 - Memória de Cálculo;
- 2 - Cronograma Físico-financeiro;
- 3 - Especificações:
 - Características Técnicas das estradas;
 - Metodologia Executiva de Estradas;
- 4 - Desenhos e Modelos:
 - seções de estradas;
 - planta de locação das obras
 - placa da obra.

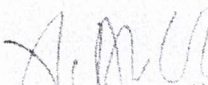

Flavio Alves Carvalho L.
Engenheiro Civil
Rég. Nacional 1116494

CARACTERÍSTICAS TÉCNICAS DAS ESTRADAS VICINAIS

	Padrão Alimentadora	Padrão Penetração
FAIXA DE DESMATAMENTO:	Variável	-
PLATAFORMA:	Largura média adotada => 6,00 m	-
REVESTIMENTO PRIMÁRIO (ENCASCALHAMENTO):	Espessura mínima de 20,00 cm em toda extensão e largura	-

RAMPA MÁXIMA:	SEM LIMITE	PICO ENTRE 18 E 20%
RAIO MÍNIMO:	SEM LIMITE	

MOVIMENTOS DE TERRA	
FAIXA DE ENQUADRAMENTO:	< 1000 m³/km
CORTES:	Pequenos cortes.
GREIDES:	Greides elevados (bota dentro).
ATERROS:	Trechos destacados e encabeçamento de pontes e bueiros.

DRENAGEM SUPERFICIAL	
ABAULAMENTO TRANSVERSAL:	Mínimo - 3%
OUTROS ELEMENTOS:	Descidas laterais (bigodes) em acíves/declives. Envaletamento lateral no trecho da estrada.

OBRAS DE ARTE	
CORRENTES:	N/A
ESPECIAIS	N/A

R. M. C.
Rafael Alves Carvalho Lima
Engenheiro Civil
Rég. Nacional 11124434



METODOLOGIA EXECUTIVA DE ESTRADAS VICINAIS EM PROJETOS DE ASSENTAMENTO

1 - LOCAÇÃO DO EIXO

1.1 - Como pressuposto inicial, admitir-se-á que o traçado geométrico da estrada foi definido por ocasião da elaboração do Estudo de Viabilidade Técnica do Assentamento - EVT, encontrando-se materializado pela demarcação topográfica do parcelamento rural.

1.2 - O reconhecimento expedito de campo deverá ser feito por profissional habilitado e constituirá numa inspeção exploratória, por meio terrestre e contato com liderança da comunidade local, com o objetivo de verificar a topografia da região, percorrendo-se estradas porventura existentes na mesma área, para possíveis correções do traçado.

1.2.1 - Havendo necessidade de retificação do traçado inicial, seja para evitar cortes em materiais pétreos, regiões alagadiças ou de solos moles e fofos, e cortes profundos, deverá ser feito um estudo de variantes visando selecionar a diretriz mais viável técnica e economicamente. O estudo deverá, tanto quanto possível, respeitar a faixa de domínio imposta pelo parcelamento rural.

1.3 - Realizado o reconhecimento terrestre e selecionada a melhor diretriz, será procedida a locação do seu eixo, com piquetamento, normalmente, de 20 em 20 metros, em toda a sua extensão, cravando-se, à margem do caminhamento, estacas testemunhas de madeira, com cerca de 40 a 60 cm de comprimento, as quais serão numeradas em ordem crescente, com tinta a óleo.

2 - NIVELAMENTO DO EIXO

2.1 - O eixo de locação será nivelado longitudinalmente e transversalmente mediante o emprego de instrumentos topográficos adequados, nos casos cabíveis, tal como nos grandes aterros movimentos de terraplenagem.

2.2 - De posse de tais dados, serão elaborados os seguintes desenhos:

Flavio Alves Carvalho Lima
Engenheiro Civil
R.º 110.001.110.111

2.2.1 - perfil longitudinal do terreno no eixo locado, obedecendo as escalas de 1:200 na vertical e 1:2.000 na horizontal, no qual será lançado o greide, bem como as obras de arte.

2.2.2 - seções transversais do terreno em cada estaca

2.3 – A partir dos desenhos definidos no item anterior, calcular-se-á os volumes de terra a movimentar, preparando-se os quadros de cubação e as notas de serviço.

2.3.1 - Os quadros de cubação, notas de serviço, desenhos, fluxograma de distribuição das massas indicando a origem e destino dos materiais a serem empregados, com seus respectivos volumes e distâncias de transporte calculados, constituirão o Projeto Simplificado de Terraplenagem que obrigatoriamente deverá ser aprovado pela fiscalização, antes da execução de qualquer etapa seguinte.

2.3.2 – A elaboração do Projeto Simplificado de Terraplenagem será dispensada quando ocorrer as seguintes situações:

a) *greide coincidente com o perfil natural do terreno, comumente denominado "rolado" ou "colado", em grande parte da extensão da estrada;*

b) *greide com elevação mínima de 0,30m, para estradas em regiões planas;*

c) *em todos os casos de pequenos cortes e aterros, em pontos localizados, que resultem em baixa movimentação de terra.*

3 – TERRAPLENAGEM:

3.1 - Desmatamento, destocamento e limpeza:

3.1.1 - Os serviços de desmatamento, destocamento e limpeza objetivam remover as obstruções existentes, tais como árvores, arbustos, tocos, raízes, vegetação rasteira e todo e qualquer material indesejável, das áreas destinadas à implantação do corpo estradal.

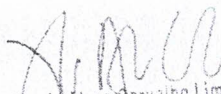
Flavio Alves Carvalho Lima
Engenheiro Civil
Rég. N.º 11.154.914

3.1.2 - As árvores e arbustos que não interferirem na construção e que tiverem especial valor por razões históricas, cênicas ou por outro motivo relevante deverão ser preservados.

3.1.3 - O material resultante do desmatamento e destocamento será removido para as laterais da faixa desmatada, conforme a orientação da fiscalização, podendo a madeira-de-lei proveniente da derrubada de árvores ser utilizada na construção de pontes, escoramentos e estaqueamentos, por proposta da fiscalização.

3.1.4 - A operação da limpeza tem por objetivo o corte da camada superficial do terreno, numa profundidade entre 0,10m a 0,20m, para o expurgo da camada vegetal existente, visando, posteriormente, a colocação de material selecionado de maior capacidade de suporte.

3.1.5 - O controle dos serviços será feito pela fiscalização mediante apreciação visual de sua qualidade.

3.2 – Cortes:

3.2.1 – As operações de corte consistem na escavação, carga e transporte do material que constitui o terreno natural, até ser atingida a linha do greide projetado e/ou a rampa máxima admissível. E suas execuções sempre serão precedidas dos serviços de desmatamento, destocamento e limpeza.

3.2.2 - O desenvolvimento da escavação processar-se-á mediante a previsão de utilização do material extraído ou de sua rejeição.

3.2.3 - O material inservível à execução de aterros ou de reforço do sub-leito deverá ser removido para o bota-fora a ser indicado pela fiscalização.

3.2.4 - Sempre que o material extraído dos cortes for viável, técnica e economicamente, à execução do revestimento primário, deverá ser feito um depósito do referido material para posterior utilização.

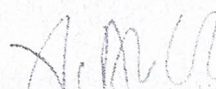

Flávio Alves Carvalho
Engenheiro Civil
RFB - Número 1113494

3.2.5 - Os taludes de cortes, para materiais suficientemente estáveis, deverão apresentar a inclinação de 3(V):2(H), podendo variar em função das condições de estabilidade do solo.

3.3 – Aterros:

3.3.1 - Os serviços de execução de aterros consistem na deposição, espalhamento e compactação de material adequado sobre o terreno natural, até ser atingida a linha do greide projetado.

3.3.2 - O material destinado à construção de aterros deverá estar isento de quantidade prejudicial de matéria orgânica, tais como folhas, capim e raízes.

3.3.3 - Os aterros só deverão ser iniciados após a conclusão de todas as obras de arte correntes que interceptarem o corpo estradal. No caso das obras de arte especiais, se estas forem construídas antes dos aterros, todas as medidas de precaução deverão ser tomadas a fim de que o método construtivo empregado para a construção dos aterros de acesso não origine movimentos ou tensões indevidas nestas obras de arte.

3.3.4 – Quando necessário a construção de aterros em terrenos saturados deverá previamente ser executado a drenagem da área. A secagem pode ser efetuada por meio de valetas de interceptação, ou construção de linhas de bueiros, ou de passagem molhada, da forma mais econômica.

3.3.5 - O lançamento do material para a construção dos aterros deverá ser feito em camadas sucessivas, com espessura máxima de 0,30 m, podendo esta ser reduzida a critério da fiscalização, quando se tratar de solos argilosos com pouco ou nenhum material granular.

3.3.6 - O material deverá ser descarregado em montes ou em leiras no leito do corpo estradal e espalhado por motoniveladora ou equipamento similar, para obtenção da necessária uniformidade de distribuição e de espessura da camada, atentando-se para o

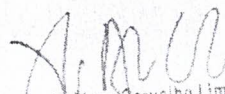
Flavio Alves Carvalho Lima
Engenheiro Civil
Rég. Nacional 11134934

abaulamento transversal mínimo que deverá ser dado à pista, a fim de propiciar a sua drenagem.

3.3.7 - Quando necessário umedecer o material para compactação, o umedecimento será feito por caminhão tanque munido de espargedor. Se, ao contrário, a umidade for excessiva, a evaporação poderá ser agilizada pela utilização de motoniveladora ou grade de disco puxada por um trator agrícola. O controle do teor de umidade do solo será visual.

3.3.8 - A compactação deverá ser executada das bordas da estrada para o seu centro, passando-se o rolo, no mínimo, 04 (quatro) vezes por faixa.

3.3.9 - Os aterros próximos aos encontros de pontes, o enchimento de cavas de fundações e de trincheiras de bueiros, bem como todas as áreas de difícil acesso ao equipamento usual de compactação, serão compactados mediante o uso de equipamento adequado, como soquetes manuais e sapos mecânicos. A execução será em camadas, nas mesmas condições exigidas para o corpo dos aterros.

3.3.10 - Em regiões onde houver predominância de areia, os aterros poderão ser executados com o emprego deste material, o qual deverá ser confinado mediante a adição e compactação de material argiloso, em camadas subsequentes ao aterro em areia.

3.3.11 - Os taludes de aterros apresentarão a inclinação de 2(V):3(H).

3.3.12 - No caso de aterros superiores a 0,80 m de altura, recomenda-se o alargamento de 0,50 m de ambos os lados da plataforma.

3.4 - Empréstimos e bota-dentro:

3.4.1 - Os empréstimos destinam-se à obtenção ou complementação dos volumes necessários à execução dos aterros, bem como do revestimento primário, e terão seu aproveitamento dependente da ocorrência de materiais adequados e respectiva exploração em condições econômicas.



Flávio Alves Carvalho
Engenheiro Civil
Rég. Nacional 1110494

3.4.2 - Sempre que possível, os empréstimos deverão ser executados junto ao corpo estradal, resultando prioritariamente em alargamento dos cortes.

3.4.3 - Os empréstimos em alargamento de cortes deverão, preferencialmente, atingir a cota do greide. Nos trechos em curva, sempre que possível, situar-se-ão do lado interno desta, e a linha de fundo do empréstimo deverá promover a drenagem adequada, impedindo a condução de águas pluviais para a plataforma.

3.4.4 - Os empréstimos não decorrentes de alargamento de cortes, deverão situar-se de modo a não interferir no aspecto paisagístico da região. As escavações serão precedidas dos serviços de desmatamento, destocamento e limpeza da área.

3.4.5 - Quando os empréstimos forem destinados à construção de trechos em greide elevado, utilizar-se-á, preferencialmente, o bota-dentro por ser de baixo custo construtivo.

3.4.6 - As caixas do bota-dentro serão perpendiculares ao eixo da estrada, devendo ser deixada entre elas, como testemunha, uma faixa de largura não inferior a 1,00 m. A largura das caixas deverá ser, no máximo, duas vezes a da lâmina do equipamento que estiver em operação.

3.4.7 - O bota-dentro não deverá ser empregado para o levantamento de greide acima de 50 cm e em plataforma com mais de 6,00 m de largura.

3.4.8 - O bordo interno da caixa de empréstimo, quando aberta ao lado de trechos em greide elevado, deverá localizar-se à distância mínima de 5,00 m do pé do aterro.

3.4.9 - Entre o bordo externo da caixa de empréstimo e o limite da faixa de domínio, deverá ser mantida sem exploração uma faixa de 1,00 m de largura, a fim de permitir a implantação da vedação delimitadora. No caso de caixa de empréstimo resultante de alargamento de corte, esta faixa deverá ter largura mínima de 3,00 m, com a finalidade de permitir também a implantação da valeta de proteção.

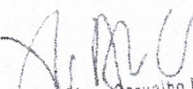

Flávio Alves Dervainho
Engenheiro Civil
REA Nacional 111349

3.4.10 - O acabamento dos bordos das caixas de empréstimos deverá ser executado sob taludes estáveis.

3.4.11 - Por uma questão de estética, o alargamento de cortes e os empréstimos laterais deverão ser feitos uniformemente em longos trechos, ao invés de serem intermitentes ou com dimensões variáveis.

3.5 – Regularização da plataforma (conformação mecânica):

3.5.1 – O serviço de regularização mecânica da plataforma, também conhecido como conformação mecânica, visa proporcionar a conformação das seções transversais, na taxa de abaulamento mínima de 03% (três por cento) e máxima de 05% (cinco por cento). Este serviço deverá ser desenvolvido por meio de motoniveladora, com lâmina inclinada no sentido de dar ao leito a conformação desejada e complementado com a operação de compactação.

3.5.2 - Para tornar superfície do corpo estradal homogênea, suave e regularizada, deverá ser procedido a escarificação de toda a camada da plataforma.

3.6 - Revestimento Primário:

3.6.1 – Revestimento primário é a camada constituída da mistura de solos de partículas granulares naturais ou artificiais resistentes, formadora da capa da pista de rolamento.

3.6.2 - As jazidas de material de revestimento primário somente serão utilizadas após ser realizado o estudo de economicidade das mesmas e aprovadas pela Fiscalização

3.6.3 - A execução da camada de revestimento primário, somente deverá ser iniciada após a conclusão dos serviços de regularização da plataforma.

3.6.4 - O lançamento do material do revestimento deverá ser processado em montes sucessivos, no interior da faixa definida topograficamente, para ser a pista de rolamento. E o seu espalhamento deverá ser desenvolvido com a utilização de

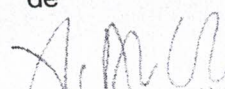
Flavio Alves Carvalho Lima
Engenheiro Civil
Rég. Nacional 13124944

motoniveladora ou equipamento similar, para obtenção da necessária uniformidade da espessura da camada, atentando-se para manutenção do abaulamento da plataforma, o qual não poderá ser inferior a 03% (três por cento).

3.6.5 – Concluído os serviços de espalhamento, o material do revestimento será devidamente compactado.

3.6.6 – A compactação será sempre iniciada pelos bordos com a previsão de que, nas primeiras passadas, o rolo seja apoiada metade no acostamento e metade na camada do revestimento.

4 – DRENAGEM:

4.1 - Drenagem superficial (valetamento):

4.1.1 - Com o objetivo de proteger o corpo das estradas das infiltrações e preservar as suas vidas úteis, deverão ser executados serviços de drenagem superficial, de forma a não permitir a permanência de águas no leito das plataformas.

4.1.2 - Nas laterais das plataformas dos trechos em cortes deverão ser construídas valetas (bigodes), com o propósito de drenar as águas provenientes dos taludes e das próprias plataformas.

4.1.4 - As valetas laterais deverão ser construídas ao longo da estrada com uma esconsidade capaz de absorver as massas líquidas da plataforma, e as conduzir para o exterior da área da estrada, através das saídas laterais (bigodes).

4.1.5 – A taxa de inclinação das valetas deverá ser definida levando em consideração a declividade do terreno e tipo de solo, de modo a evitar o carreamento do solo e a formação de bacia de águas estagnadas.

4.1.6 – Excepcionalmente, poderão ser construídas valetas de proteção nas saias dos aterros, quando estes forem executados em vale fechados ou em boqueirões.



Flavio Alves Carvalho Lima
Engenheiro Civil
Rég. Nacional 1113494

4.2 – Obras transversais:

4.2.1 – Visando permitir a passagem das águas de um lado ao outro do corpo estradal deverão ser construídas as necessárias obras transversais, com o propósito de interceptar a drenagem natural, das áreas adjacentes.

4.2.2 – As obras transversais subdividem-se em duas categorias: obras de arte correntes e obras de arte especiais.

4.2.3 - A obra de arte especial deverá ser entendida como aquela cujo vão livre total seja superior a 6,00 (seis) metros medidos entre os encontros ou entre os pilares, tais como ponte, pontilhão, viaduto e bueiros múltiplos. Em caso contrário será entendida como obra de arte corrente.

4.2.4 - As obras de arte, de talvegue e de greide, serão totalmente implantadas antes da construção dos aterros e seus diâmetros e comprimentos, serão determinados de acordo com necessidades locais, e serão executadas de conformidade com a orientação da Fiscalização.

5 - EQUIPAMENTOS A SEREM UTILIZADOS:

5.1 - Durante a realização dos objetivos desta Especificação recomenda-se a utilização dos seguintes equipamentos:

5.1.1 - Exploração do terreno e locação da obra

- Teodolito
- Instrumento de Georreferenciamento (GPS)
- Motosserra
- Trena de aço
- Balizas
- Miras
- Ferramentas manuais

5.1.2 - Desmatamento, destocamento e limpeza

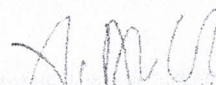

RAVIO ALVES DOS SANTOS
Engenheiro Civil
Rég. Nº 10.000.11.12.000

- Trator de esteira com lâmina e escarificador
- Motosserra
- Caminhão de lubrificação
- Ferramentas manuais

5.1.3 - Nivelamento e estaqueamento dos eixos

- Nivel topográfico
- Miras
- Trena de aço
- Ferramentas manuais

5.1.4 - Serviços de terraplenagem

- Trator de esteira com lâmina
- Carregador frontal
- Motoniveladora
- Caminhão basculante
- Caminhão de lubrificação
- Caminhão irrigador
- Trator de pneus
- Grade de disco
- Rolo compactador vibratório pé-de-carneiro
- Rolo compactador liso
- Compactador de ar comprimido
- Ferramentas manuais

5.1.5 – Obras de arte correntes e especiais

- Trator de esteira com lâmina ou carregador frontal
- Retro-escavadeira
- Caminhão comercial com guindaste
- Compactador de ar comprimido
- Bate-estacas
- Betoneiras
- Vibrador
- Ferramentas manuais

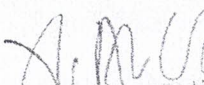
Flavio Alves Carvalho L.
Engenheiro Civil
Rég. Nacional 1113494

- Grupo gerador

5.1.6 – Revestimento primário

- Trator de esteira com lâmina
- Carregador frontal
- Caminhões basculantes
- Caminhão irrigador
- Caminhão de lubrificação
- Motoniveladora
- Trator agrícola
- Grade de disco
- Rolo compactador vibratório pé-de-carneiro
- Rolo compactador liso
- Equipamentos manuais

6 - CONTROLE GEOMÉTRICO E TECNOLÓGICO:

Quando necessário, os controles tecnológicos e geométricos dos serviços serão realizados, com base nas Especificações Gerais para Obras Rodoviárias do DNER.



Flávio Alves Carvalho Lima
Engenheiro Civil
Reg. Nacional 1113494417
FLÁVIO ALVES CARVALHO LIMA
ENGENHEIRO CIVIL

RELATÓRIO FOTOGRÁFICO

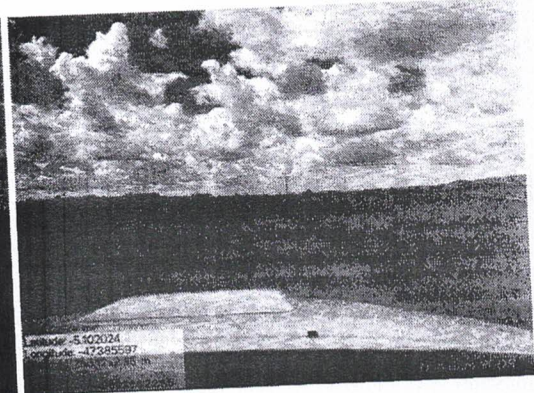
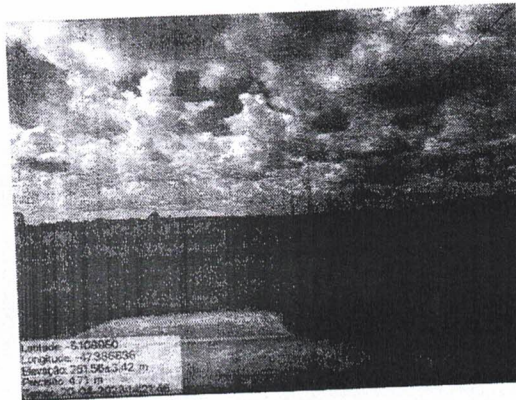
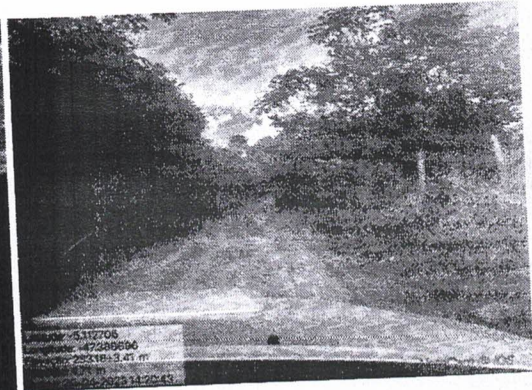

Flávio Alves Corwinos
Engenheiro Civil
Rég. Nacional 1113494

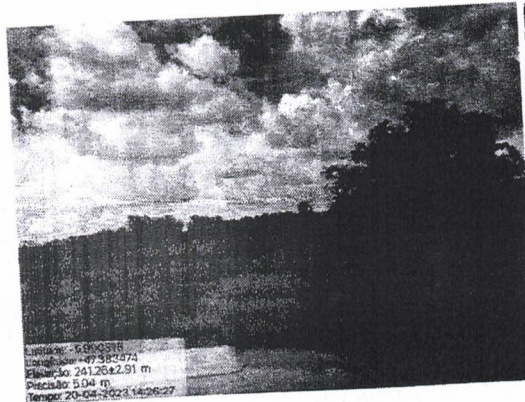
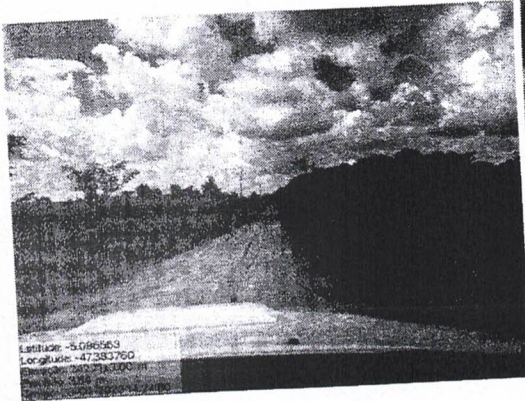

Flavio Alves Corvino L.
Engenheiro Civil
Rég. Nacional 111044

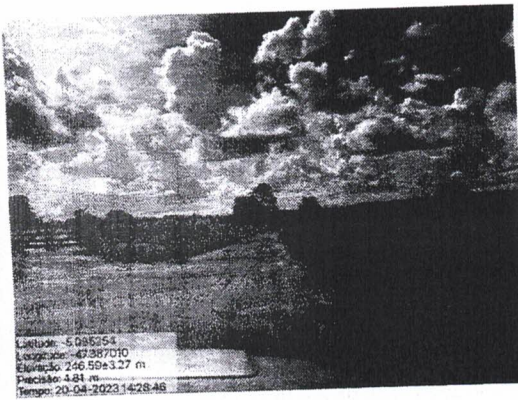
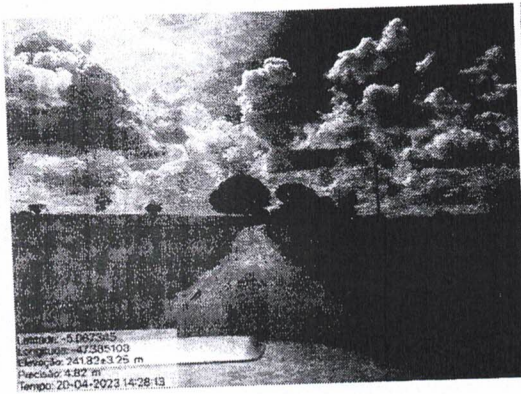

Flávio Alves Carvalho Lima
Engenheiro Civil
Reg. Nacional 11134944

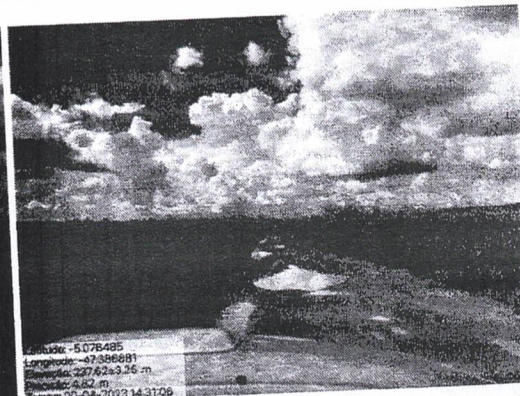
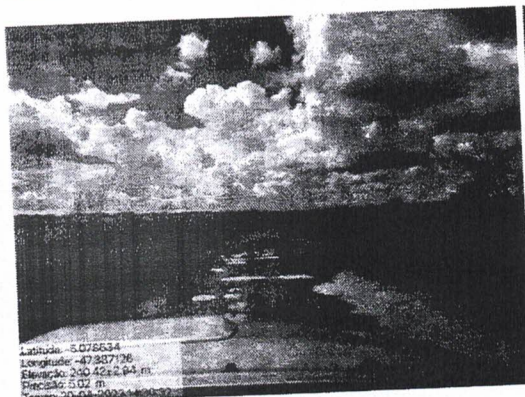
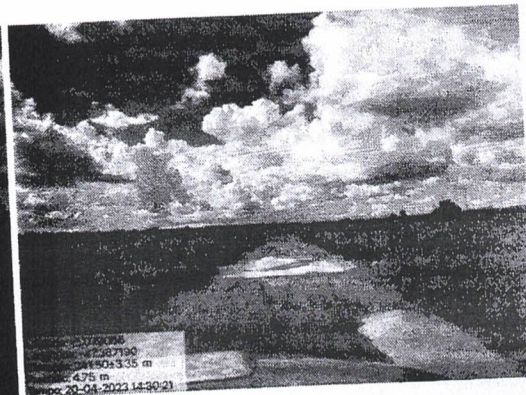
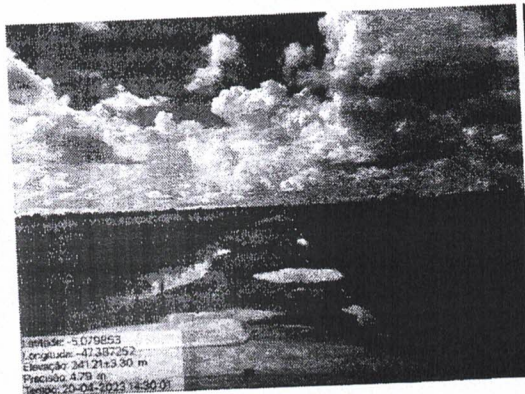
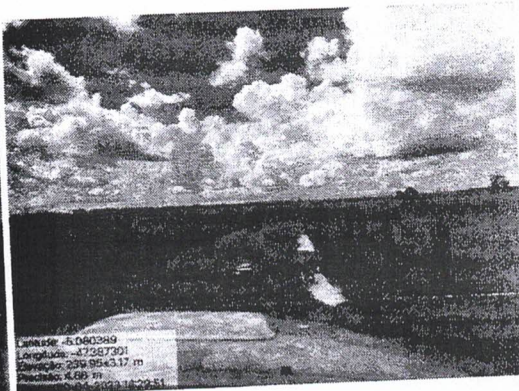
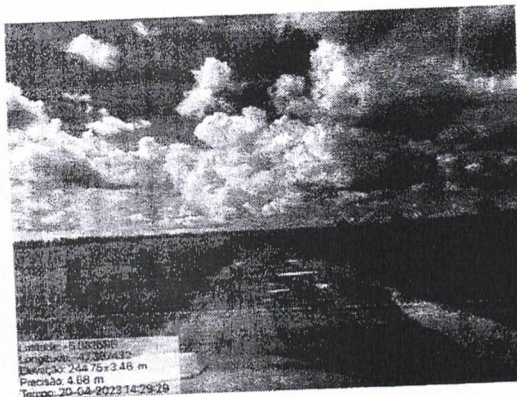

Flávio Alves
Flávio Alves Corvalão Lima
Engenheiro Civil
Res/Nacional 1.115.434

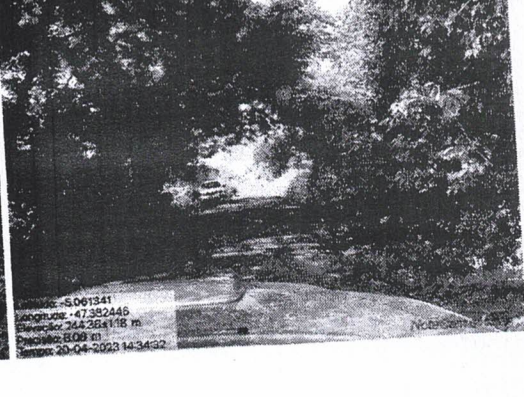
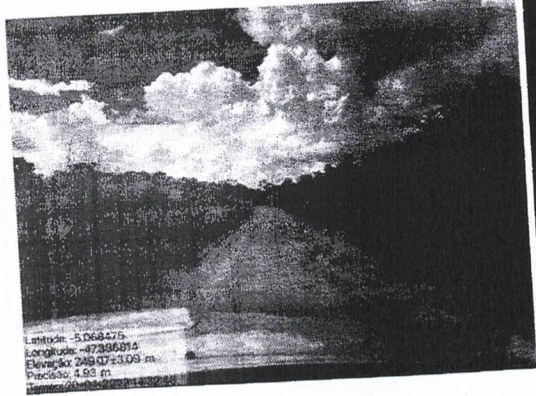

Flávio Alves Carvalho L.
Engenheiro Civil
Rég. Nacional 111349

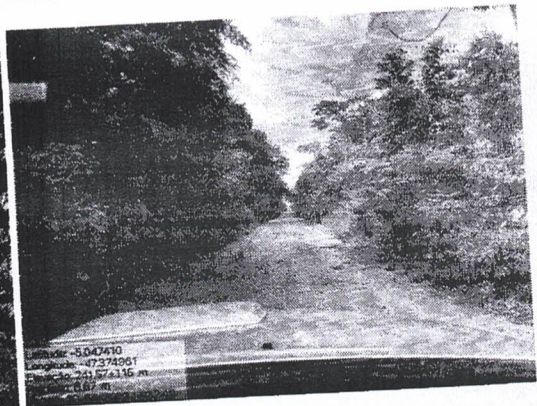

Handwritten signature
Rafael Alves Carvalho Lima
Engenheiro Civil
Rég. Nacional 1112494

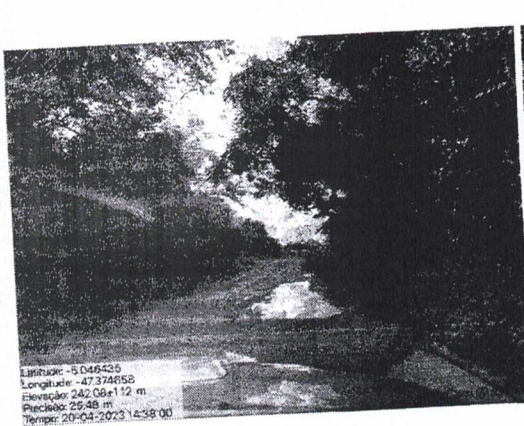

Flávio Alves Carvalho
Flávio Alves Carvalho L.
Engenheiro Civ.
R. Nacional 111349



**ESTADO DO MARANHÃO
MUNICÍPIO DE SÃO FRANCISCO DO BREJÃO
SETOR DE ENGENHARIA**

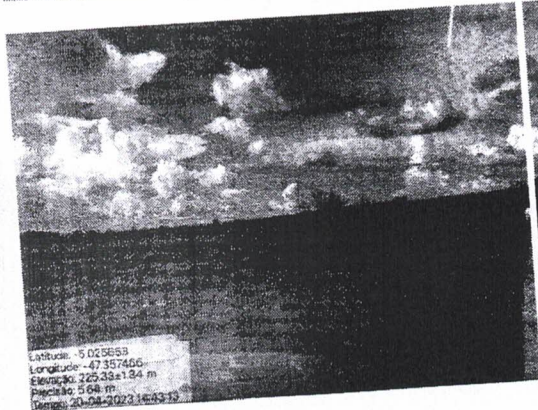

Flávio Alves Carvalho L.
Engenheiro Civil
Rég. Nacional 111544-3

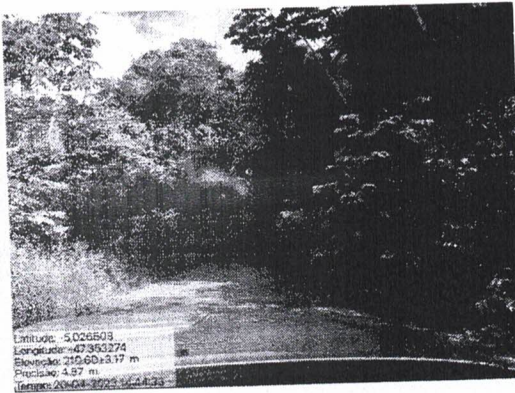

Flavio Alves Carvalho Lima
Flavio Alves Carvalho Lima
Engenheiro Civil
Rég. Nacional 1113494417

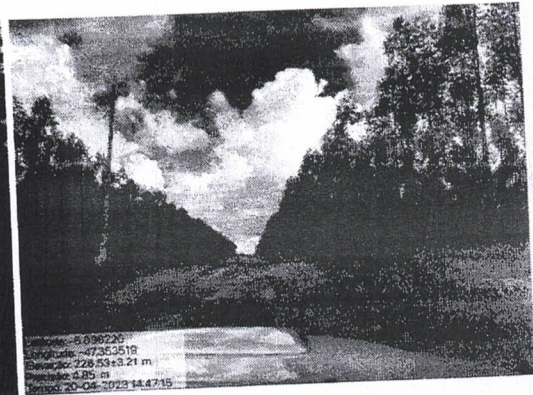
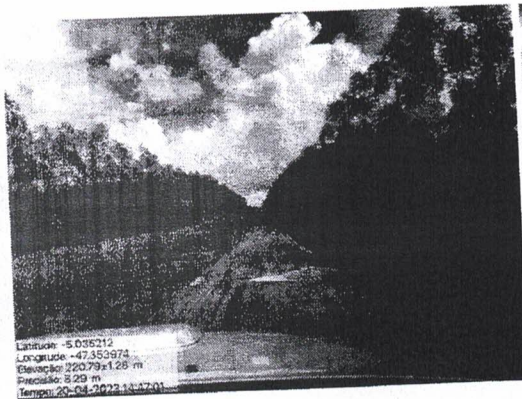



Flávio Alves Carvalho Lima
 Engenheiro Civil
 Reg. Nacional 111349441



Flávio Alves Barvalho Lima
Flávio Alves Barvalho Lima
Engenheiro Civil
Rég. Nacional 1113494



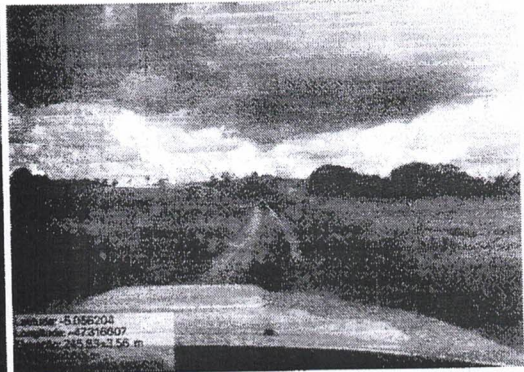

Flavio Alves Carvalho Lima
 Engenheiro Civil
 R.º Nacional 111034944

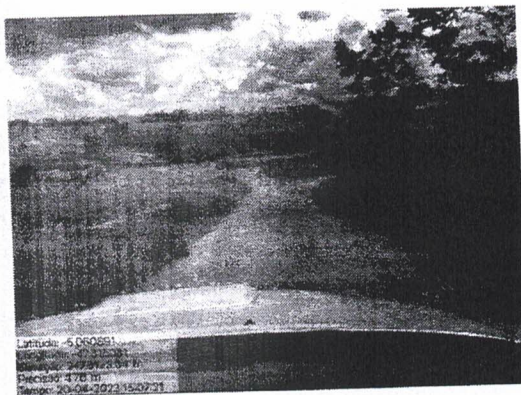
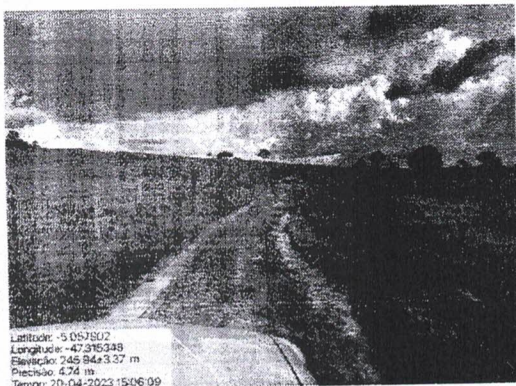

Handwritten signature
Rafael Alves Corvino Lima
ENGENHEIRO CIVIL
RPA / NÚMERO 111000441

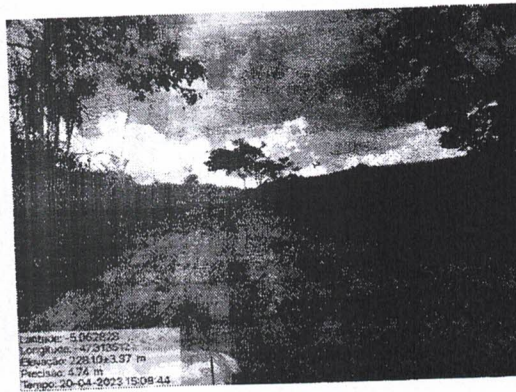

Flávio Alves Carvalho Lima
Flávio Alves Carvalho Lima
Engenheiro Civil
Reg. Nacional 1112111417



Flavio Alves Carvalho Lima
Flavio Alves Carvalho Lima
Engenheiro Civil
Rég. Nacional 1113491417

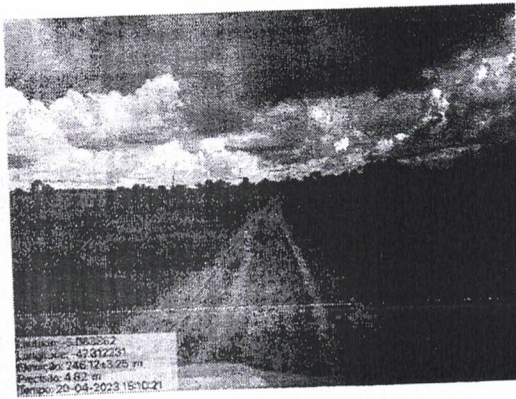

Flávio Alves Carvalho Lima
Flávio Alves Carvalho Lima
Engenheiro Civil
Rég. Nacional 1112401417



Flávio Alves Carvalho Lima
Engenheiro Civil
Reg. Nacional 1116494417

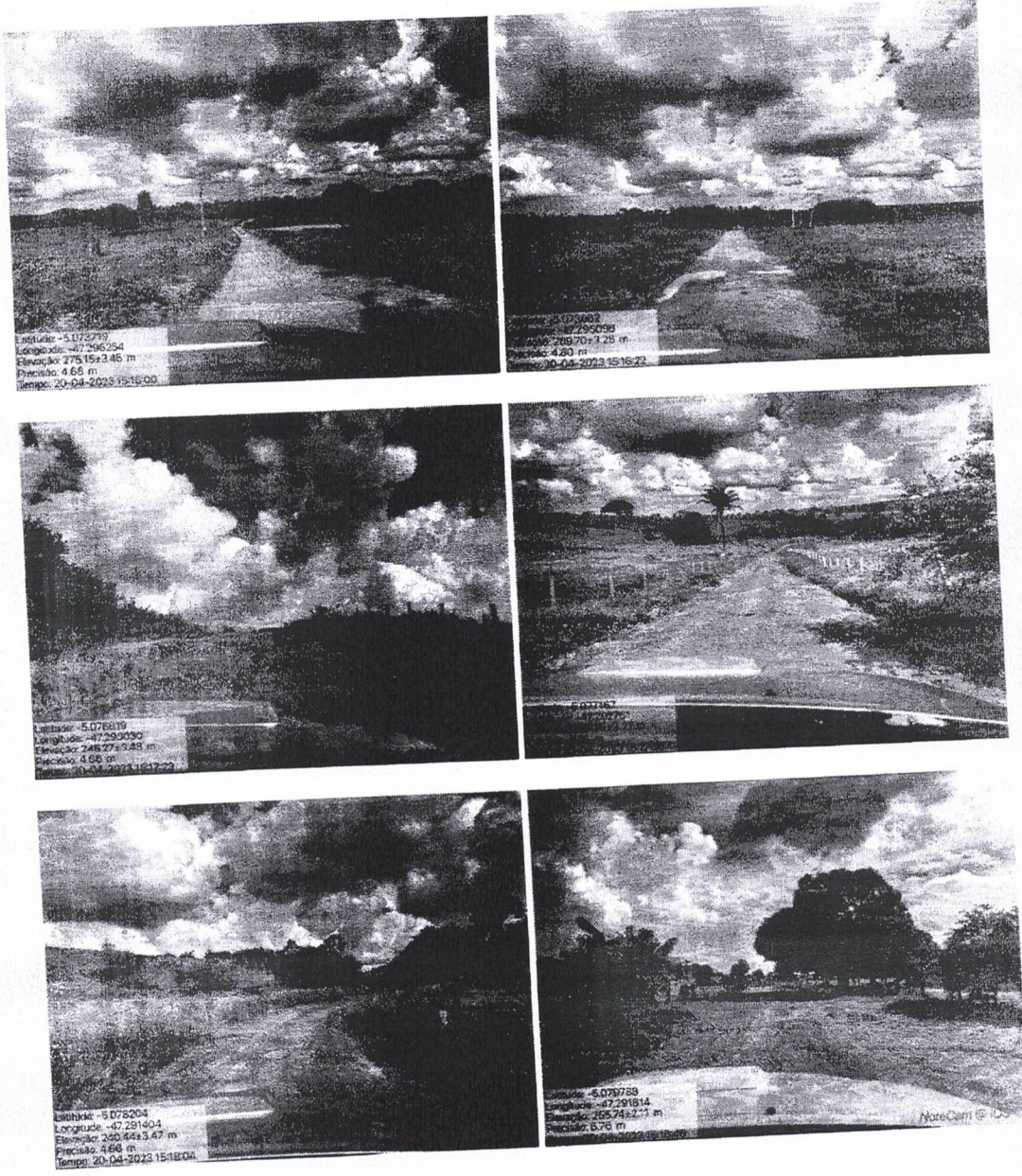

R. M. C.
Rafiq Alves Carvalho Lima
Engenheiro Civil
Reg. Nacional 111349441

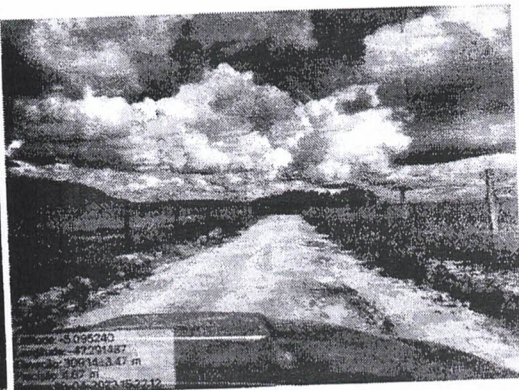

Flavio Alves Corvalim Lima
Engenheiro Civil
Rég. Nacional 111049147

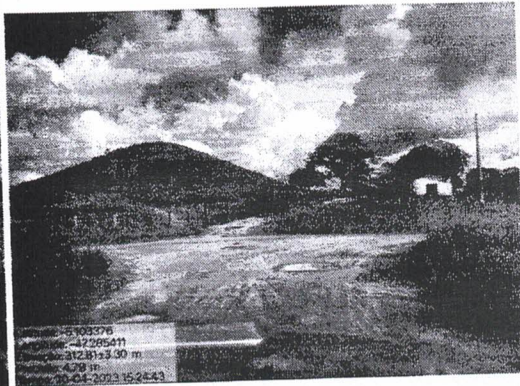

Flavio Alves Carvalho Lima
Flavio Alves Carvalho Lima
Engenheiro Civil
Rég. Nacional 1112491419



ESTADO DO MARANHÃO
MUNICÍPIO DE SÃO FRANCISCO DO BREJÃO
SETOR DE ENGENHARIA



PLANTAS

Flávio Alves Carvalho Lima
Flávio Alves Carvalho Lima
Engenheiro Civil
Reg. Nacional 1113494417

PREFEITURA DE SÃO FRANCISCO DO BREJÃO
Com humildade também se governa 2021/2024
www.saofranciscodobrejao.ma.gov.br

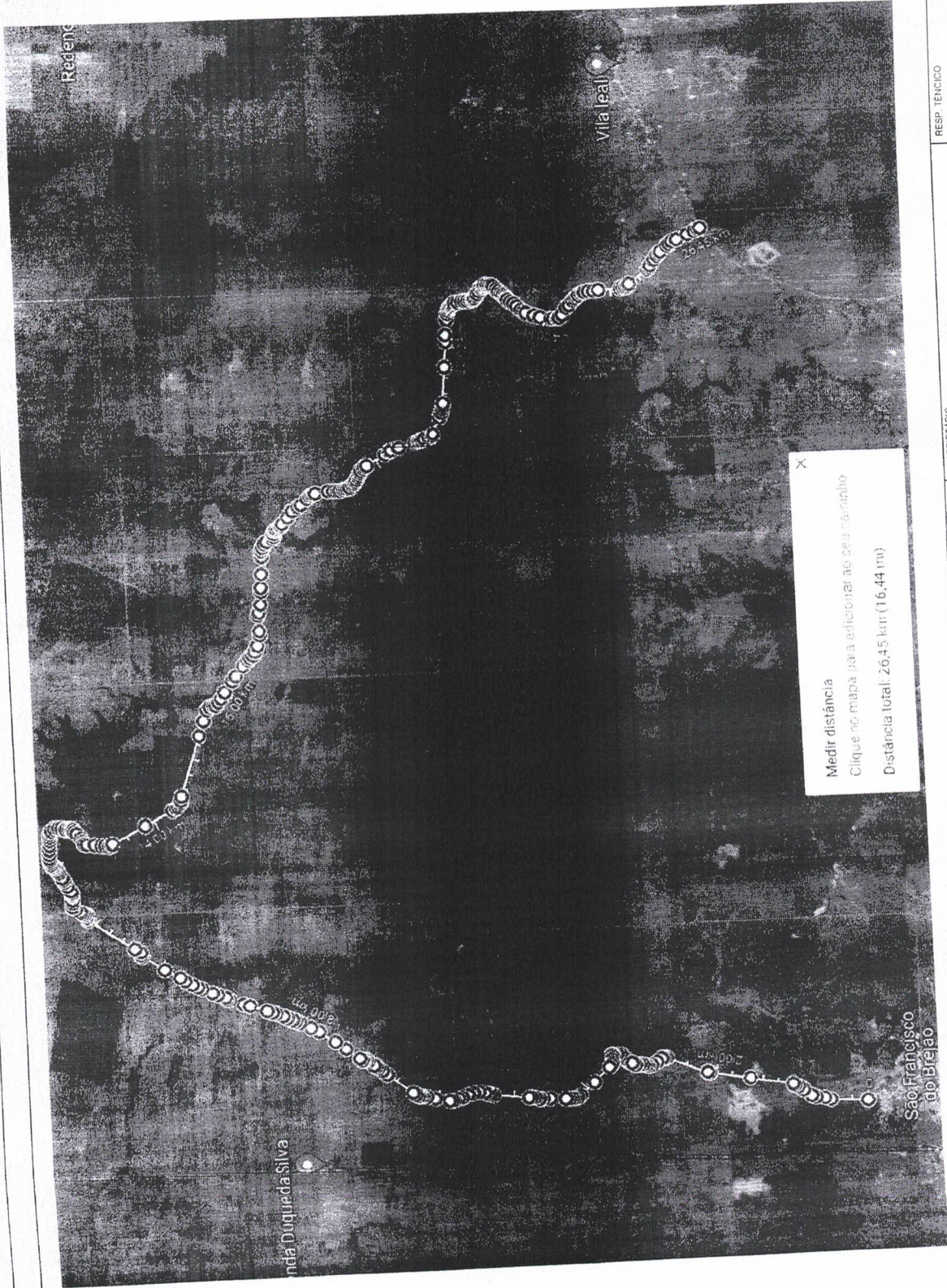

PROPRIETÁRIO PREFEITURA MUNICIPAL DE SÃO FRANCISCO DO BREJÃO - MA ENDEREÇO ESTRADA QUE LIGA A SEDE A LOCALIDADE BREJINHO E ESTRADA DA VILA LEAL, ZONA RURAL DE SÃO FRANCISCO DO BREJÃO - MA. PROJETISTA FLÁVIO ALVES CARVALHO LIMA		RESP. TÉCNICO FLÁVIO ALVES CARVALHO LIMA DATA JUNHO/2023
PREFEITURA MUNICIPAL DE SÃO FRANCISCO DO BREJÃO - MA ENG. DE PROJ. FLÁVIO ALVES CARVALHO LIMA Registro Profissional: 118300447 Junta Estadual de Engenharia		ESCALA 1:1000
RECUPERAÇÃO DE ESTRADAS VICINAIS		
PROJETO PLANTA DE LOCALIZAÇÃO IDENTIFICAÇÃO DA ESTRADA	COMPRIMENTO DA ESTRADA 26.450,00 m	FRANCHIA 01/08



INÍCIO DE TRECHO
SEDE DE SÃO FRANCISCO DO BREJÃO
COORDENADAS: 5°07'05.4"S 47°23'21.3"W

ESTACA 289" + 0,00
COORDENADAS: 5°07'05.4"S 47°23'21.3"W



1

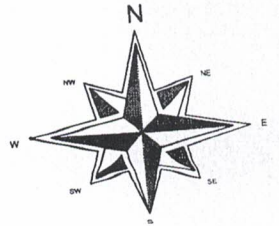

COORDENADA - INÍCIO DO TRECHO	5°07'05.4"S 47°23'21.3"W
COORDENADA - FIM DO TRECHO	5°04'14.2"S 47°23'13.8"W
COMPRIMENTO DO TRECHO	5,78 km

PREFEITURA MUNICIPAL DE SÃO FRANCISCO DO BREJÃO - MA
 ENG. FLAVIO ALVES CARVALHO LIMA
 Registro nacional: 1113494417
 Fone: (99) 98426-1632



RECUPERAÇÃO DE ESTRADAS VICINAIS

PRONCHA:	03/08 COMISSÃO DE LICITAÇÃO
COMPRIMENTO DA ESTRADA:	28.450,00 m
RESP. TÉCNICO	Flavio Alves Carvalho Lima
PROJETO:	PLANTA DE LOCALIZAÇÃO E IDENTIFICAÇÃO DA ESTRADA
PROPRIETÁRIO	PREFEITURA MUNICIPAL DE SÃO FRANCISCO DO BREJÃO - MA
ENDEREÇO:	ESTRADA QUE LIGA A SEDE À LOCALIDADE BREJINHO E ESTRADA DA VILA LEAL, ZONA RURAL DE SÃO FRANCISCO DO BREJÃO - MA.
PROJETISTA:	FLAVIO ALVES CARVALHO LIMA
DESENHISTA:	FLAVIO ALVES CARVALHO LIMA
DATA:	JUNHO/2023
ESCALA:	-



ESTACA 289' + 0,00
 COORDENADAS: 5°07'15,4"S 47°23'21,3"W

ESTACA 558' + 05,00
 COORDENADAS: 5°01'42,4"S 47°21'46,8"W

2

PREFEITURA MUNICIPAL DE SÃO FRANCISCO DO BREJÃO - MA
 ENG. FLÁVIO ALVES CARVALHO LIMA
 Registro Profissional: 1113409447
 Nome: (96) 96426-1052



COORDENADA - INÍCIO DO TRECHO	5°07'05,4"S 47°23'21,3"W
COORDENADA - FIM DO TRECHO	5°01'42,4"S 47°21'46,8"W
COMPRIMENTO DO TRECHO	5,38 km

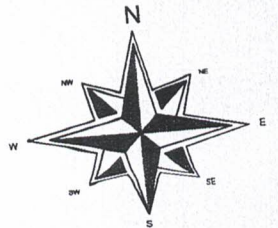

RECUPERAÇÃO DE ESTRADAS VICINAIS

PROJETO:	PLANTA DE LOCALIZAÇÃO IDENTIFICAÇÃO DA ESTRADA	COMPRIMENTO DA ESTRADA:	26.450,00 m	FRANCHA:	04/08
PROPRIETÁRIO:	PREFEITURA MUNICIPAL DE SÃO FRANCISCO DO BREJÃO - MA	RESP. TÉCNICO:			
ENDEREÇO:	ESTRADA QUE LIGA A SEDE À LOCALIDADE BREJINHO E ESTRADA DA VILA LEAL, ZONA RURAL DE SÃO FRANCISCO DO BREJÃO - MA.	DESENHISTA:	FLÁVIO ALVES CARVALHO LIMA	ESCALA:	
PROJETISTA:	FLÁVIO ALVES CARVALHO LIMA	DATA:	JUNHO/2023		

ESTACA 558" + 05,00
 COORDENADAS: 5°01'42,4"S 47°21'46,8"W



ESTACA 809" + 10,00
 COORDENADAS: 5°02'51,2"S 47°20'12,2"W

3

COORDENADA - INICIO DO TRECHO	5°01'42,4"S 47°21'46,8"W
COORDENADA - FIM DO TRECHO	5°02'51,2"S 47°20'12,2"W
COMPRIMENTO DO TRECHO	5,03 km

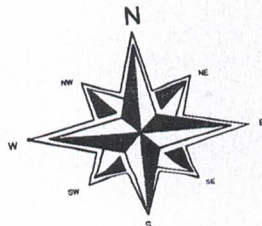

PREFEITURA MUNICIPAL DE SÃO FRANCISCO DO BREJÃO - MA
 ENG. FLÁVIO ALVES CARVALHO LIMA
 Registro Nacional: 11246947
 Func: 661 98.28-1632



RECUPERAÇÃO DE ESTRADAS VICINAIS

PRANCHA:	05/08	COMISSÃO DE LICITAÇÃO
COMPRIMENTO DA ESTRADA	26.450,00 m	Rubrica
PROJETO:	PLANTA DE LOCALIZAÇÃO E IDENTIFICAÇÃO DA ESTRADA	
PROPRIETÁRIO:		
RESP. TÉCNICO		
DESENHISTA:	FLÁVIO ALVES CARVALHO LIMA	
PROJETISTA:	FLÁVIO ALVES CARVALHO LIMA	
DATA:	JUNHO/2023	
ESCALA:		

PREFEITURA MUNICIPAL DE SÃO FRANCISCO DO BREJÃO - MA
 ENDEREÇO:
 ESTRADA QUE LIGA A SEDE À LOCALIDADE BREJINHO E
 ESTRADA DA VILA LEAL, ZONA RURAL DE SÃO FRANCISCO
 DO BREJÃO - MA.

FLÁVIO ALVES CARVALHO LIMA

ESTACA 809' + 10,00
 COORDENADAS: 5°02'51.2"S 47°20'12.2"W

ESTACA 1018' + 04,00
 COORDENADAS: 5°04'04.4"S 47°18'36.4"W

4

PREFEITURA MUNICIPAL DE SÃO FRANCISCO DO BREJÃO - MA

ENG. FLÁVIO ALVES CARVALHO LIMA
 Registro Nacional: 115494417
 fone: (99) 98426-1632



RECUPERAÇÃO DE ESTRADAS VICINAIS

COORDENADA - INÍCIO DO TRECHO	5°02'51.2"S 47°20'12.2"W
COORDENADA - FIM DO TRECHO	5°04'04.4"S 47°18'36.4"W
COMPRIMENTO DO TRECHO	4,17 km

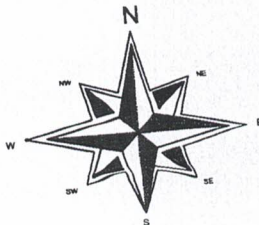

PROJETO: PLANTA DE LOCALIZAÇÃO
 IDENTIFICAÇÃO DA ESTRADA
 PROPRIETÁRIO

PREFEITURA MUNICIPAL DE SÃO FRANCISCO DO BREJÃO - MA
 ENFEREÇO
 ESTRADA QUE LIGA A SEDE À LOCALIDADE BREJINHO E
 ESTRADA DA VILA LEAL, ZONA RURAL DE SÃO FRANCISCO
 DO BREJÃO - MA.

DESENHISTA
 FLÁVIO ALVES CARVALHO LIMA

DATA
 JUNHO/2023

COMPRIMENTO DA ESTRADA: 26.450,00 m
 RESP. TÉCNICO:

FRANCHA

06/08

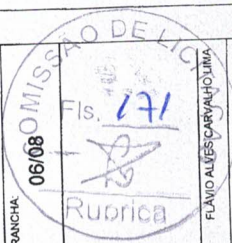

FLÁVIO ALVES CARVALHO LIMA

ESCALA

ESTACA 1018' + 04,00
 COORDENADAS: 5°04'04,4"S 47°18'36,4"W

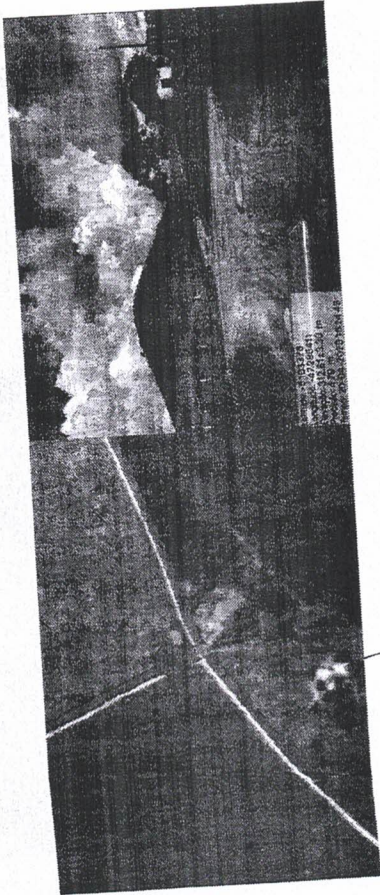

FIM DO TRECHO
 ESTRADA PARA VILA LEAL
 COORDENADAS: 5°06'12,4"S 47°17'07,5"W

ESTACA 1322' + 10,00

5

PREFEITURA MUNICIPAL DE SÃO FRANCISCO DO BREJÃO - MA

Eng. FLAVIO ALVES CARVALHO LIMA
 Registro Nacional: 113464417
 Fone: (98) 98.126-1632



COORDENADA - INÍCIO DO TRECHO	5°04'04,4"S 47°18'36,4"W
COORDENADA - FIM DO TRECHO	5°06'12,4"S 47°17'07,5"W
COMPRIMENTO DO TRECHO	8,09 km

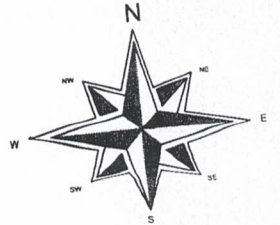

RECUPERAÇÃO DE ESTRADAS VICINAIS

COMPRIMENTO DA ESTRADA: 28.450,00 m
 RESP. TÉCNICO:

PRORATEO: 07/08
 Rubrica

COMISSÃO DE LICITAÇÃO

172
 Rubrica
 FLAVIO ALVES CARVALHO LIMA

PROPRIETÁRIO:
 PREFEITURA MUNICIPAL DE SÃO FRANCISCO DO BREJÃO - MA
 ENDEREÇO:
 ESTRADA QUE LIGA A SEDE À LOCALIDADE BREJINHO E
 ESTRADA DA VILA LEAL, ZONA RURAL DE SÃO FRANCISCO
 DO BREJÃO - MA.
 PROJETISTA:
 FLAVIO ALVES CARVALHO LIMA

DESENHISTA:
 FLAVIO ALVES CARVALHO LIMA

DATA:
 JUNHO/2023

ESCALA:



SEÇÃO TRANSVERSAL TIPO EM ATERRO

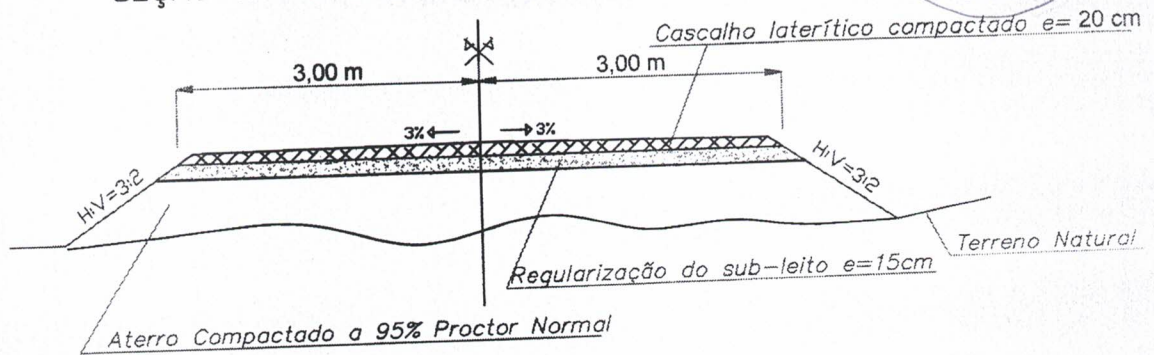

SEÇÃO TRANSVERSAL TIPO EM CORTE

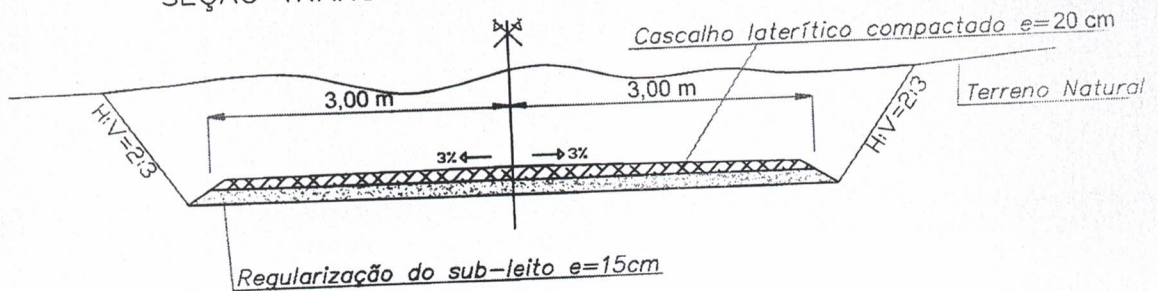

SEÇÃO TRANSVERSAL TIPO MISTA

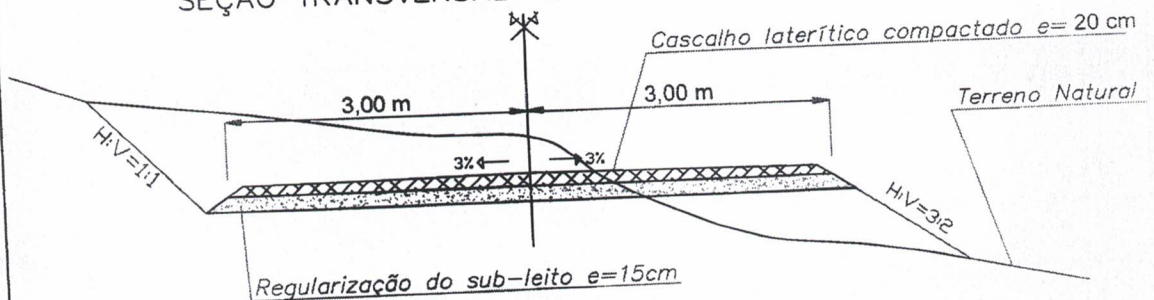

PREFEITURA MUNICIPAL DE SÃO FRANCISCO DO BREJÃO - MA

ENG. FLÁVIO ALVES CARVALHO LIMA
 Registro nacional: 1113494417
 Fone: (99) 98426-1632



RECUPERAÇÃO DE ESTRADAS VICINAIS

PROJETO: SEÇÃO PADRÃO PARA ESTRADA IDENTIFICAÇÃO DA ESTRADA	COMPRIMENTO DA ESTRADA: 26.450,00 m	PRANCHA: 08/08
PROPRIETÁRIO: PREFEITURA MUNICIPAL DE SÃO FRANCISCO DO BREJÃO - MA	RESP. TÉCNICO: FLÁVIO ALVES CARVALHO LIMA	
ENDEREÇO: ESTRADA QUE LIGA A SEDE À LOCALIDADE BREJINHO E ESTRADA DA VILA LEAL, ZONA RURAL DE SÃO FRANCISCO DO BREJÃO - MA.	PROJETISTA: FLÁVIO ALVES CARVALHO LIMA	DESENHISTA: FLÁVIO ALVES CARVALHO LIMA
	DATA: JUNHO/2023	ESCALA: -

JAZIDA SUGERIDA

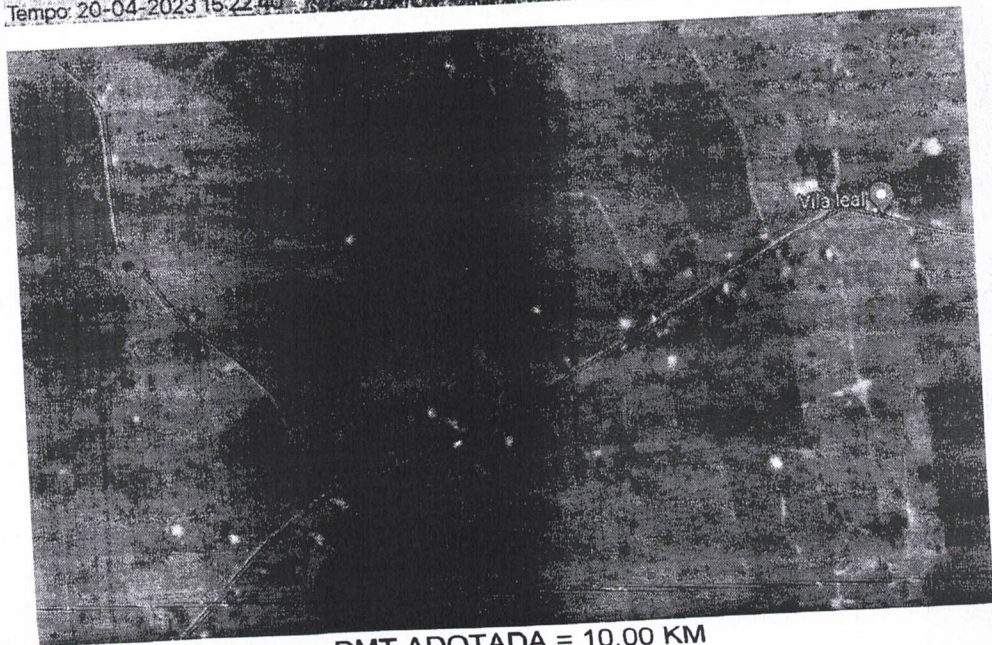

DMT ADOTADA = 10,00 KM

Flávio Alves Carvalho Lima
Flávio Alves Carvalho Lima
Engenheiro Civil
Rég. Profissional 111.049.041



ESTADO DO MARANHÃO
MUNICÍPIO DE SÃO FRANCISCO DO BREJÃO
SETOR DE ENGENHARIA

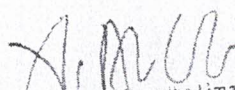

PLANILHAS

Flavio Alves Carvalho Lima
Engenheiro Civil
Reg. Nacional 111849441

PREFEITURA DE SÃO FRANCISCO DO BREJÃO
Com humildade também se governa 2021/2024
www.saofranciscodobrejao.ma.gov.br



**ESTADO DO MARANHÃO
MUNICÍPIO DE SÃO FRANCISCO DO BREJÃO
SETOR DE ENGENHARIA**



PLANILHA DE QUANTITATIVOS E PREÇOS

OBRA: RECUPERAÇÃO DE ESTRADAS VICINAIS QUE CONECTAM A SEDE, LOCALIDADE BREJINHO E ESTRADA DA VILA LEAL, NA ZONA RURAL DE SÃO FRANCISCO DO BREJÃO - MA
MUNICÍPIO: SÃO FRANCISCO DO BREJÃO - MA
LOCAL: TRECHO QUE LIGA A SEDE À LOCALIDADE BREJINHO E ESTRADA DA VILA LEAL
REFERÊNCIA ORÇAMENTÁRIA: SICRO MARANHÃO ABRIL/2023, SINAPI 06/2023 DESONERADO, SEINFRA VERSÃO 027.1
BDI: 25,00%

ITEM	CÓDIGO	DESCRIÇÃO DOS SERVIÇOS	UND	QUANT.	CUSTO UNITÁRIO	UNITÁRIO COM BDI	TOTAL
							R\$ 32.277,87
1.0	SERVIÇOS PRELIMINARES						
1.1	SEINFRA C4541	Placa de obra, tipo banner, instalada	m2	6,00	R\$ 348,79	R\$ 435,99	R\$ 2.615,94
1.2	CP01	Administração Local de obra	mês	3,00	R\$ 7.909,85	R\$ 9.887,31	R\$ 29.661,93
							R\$ 62.030,60
2.0	DESMATAMENTO E REPARAÇÃO DE DANOS FÍSICOS AO MEIO AMBIENTE						
2.1	SICRO 5501700	Desmatamento, destocamento e limpeza em áreas com árvores de diâmetro até 0,15 m	m2	25392,00	R\$ 0,52	R\$ 0,65	R\$ 16.504,80
2.2	SICRO 5501701	Desmatamento, destocamento e limpeza em áreas com árvores de diâmetro maiores que 0,15 m	und	28,00	R\$ 38,39	R\$ 47,99	R\$ 1.343,72
2.3	CP02	Recuperação de áreas degradadas (Reparação de danos físicos)	m2	25392,00	R\$ 1,39	R\$ 1,74	R\$ 44.182,08
							R\$ 85.576,89
3.0	TERRAPLENAGEM E RETIRADAS						
3.1	SICRO 5501710	Escavação, carga, transporte de material de 1ª. Categoria. (DMT <= 50m)	m3	634,80	R\$ 2,77	R\$ 3,46	R\$ 2.196,41
3.2	SICRO 5501901	Esc., carga, transporte de material de 1ª. Categoria. (50m < DMT <= 200m)	m3	634,80	R\$ 8,53	R\$ 10,66	R\$ 6.766,97
3.3	SICRO 5502187	Escavação, carga, transporte de material de 2ª. Categoria. (DMT <= 50m)	m3	952,20	R\$ 7,09	R\$ 8,86	R\$ 8.436,49
3.4	SICRO 4016007	Escavação e carga de material de 1ª categoria	m3	126,96	R\$ 4,48	R\$ 5,60	R\$ 710,98
3.5	SICRO 5914374	Transporte de material escavado	t . Km	2824,86	R\$ 0,94	R\$ 1,18	R\$ 3.333,33
3.6	SICRO 5502978	Compactação de aterros (95% do Proctor Normal), inclusive espalhamento e conformação da plataforma	m3	2348,76	R\$ 4,70	R\$ 5,88	R\$ 13.810,71
3.7	SICRO 2004504	Construção de valetas e saídas laterais d'água (bigodes)	m3	100,00	R\$ 14,83	R\$ 18,54	R\$ 1.854,00
3.8	SICRO 4915598	Reconformação de plataforma para exec. de revest. primário	m2	158700,00	R\$ 0,10	R\$ 0,13	R\$ 20.631,00
3.9	SICRO 5501706	Escavação mecânica de vala em material de 1ª categoria	m3	480,00	R\$ 6,72	R\$ 8,40	R\$ 4.032,00
3.10	SICRO 5502986	Expurgo de jazida - Limpeza e decapeamento	m3	7935,00	R\$ 2,40	R\$ 3,00	R\$ 23.805,00
							R\$ 1.453.374,60
4.0	REVESTIMENTO PRIMÁRIO						
4.1	SICRO 4016007	Escavação manual	m3	31740,00	R\$ 4,48	R\$ 5,60	R\$ 177.744,00
4.2	SICRO 5914359	Transporte de material de revestimento DMT=10Km	t.km	706215,00	R\$ 1,18	R\$ 1,48	R\$ 1.045.198,20



ESTADO DO MARANHÃO
MUNICÍPIO DE SÃO FRANCISCO DO BREJÃO
SETOR DE ENGENHARIA



PLANILHA DE QUANTITATIVOS E PREÇOS

OBRA: RECUPERAÇÃO DE ESTRADAS VICINAIS QUE CONECTAM A SEDE, LOCALIDADE BREJINHO E ESTRADA DA VILA LEAL, NA ZONA RURAL DE SÃO FRANCISCO DO BREJÃO - MA

MUNICÍPIO: SÃO FRANCISCO DO BREJÃO - MA

LOCAL: TRECHO QUE LIGA A SEDE À LOCALIDADE BREJINHO E ESTRADA DA VILA LEAL

REFERÊNCIA ORÇAMENTÁRIA: SICRO MARANHÃO ABRIL/2023, SINAPI 06/2023 DESONERADO, SEINFRA VERSÃO 027.1

BDI: 25,00%

ITEM	CÓDIGO	DESCRIÇÃO DOS SERVIÇOS	UND	QUANT.	CUSTO UNITÁRIO	UNITÁRIO COM BDI	TOTAL
4.3	SINAPI 100574	Espalhamento de material de revestimento	m3	31740,00	R\$ 1,10	R\$ 1,38	R\$ 43.801,20
4.4	SICRO 5502978	Compactação de material de revestimento	m3	31740,00	R\$ 4,70	R\$ 5,88	R\$ 186.631,20
VALOR TOTAL							R\$ 1.633.259,96

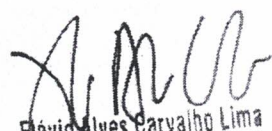
Flávio Alves Carvalho Lima
Engenheiro Civil
Reg. Nacional 1113494417
FLÁVIO ALVES CARVALHO LIMA
ENGENHEIRO CIVIL



ESTADO DO MARANHÃO
MUNICÍPIO DE SÃO FRANCISCO DO BREJÃO
SETOR DE ENGENHARIA



MEMÓRIA DE CÁLCULO

OBRA: RECUPERAÇÃO DE ESTRADAS VICINAIS QUE CONECTAM A SEDE, LOCALIDADE BREJINHO E ESTRADA DA VILA LEAL, NA ZONA RURAL DE SÃO FRANCISCO DO BREJÃO - MA
MUNICÍPIO: SÃO FRANCISCO DO BREJÃO - MA
LOCAL: TRECHO QUE LIGA A SEDE À LOCALIDADE BREJINHO E ESTRADA DA VILA LEAL

ITEM	DESCRIÇÃO DOS SERVIÇOS	UND	CÁLCULO	QUANTITATIVO
1.0	SERVIÇOS PRELIMINARES			
1.1	Placa de obra em chapa zincada, instalada	m2	3,00 m x 2,00 m	6,00
1.2	Administração Local de obra	mês	3 meses	3,00
2.0	DESMATAMENTO			
2.1	Desmatamento, destocamento e limpeza em áreas com árvores de diâmetro até 0,15 m	m2	2 faixas de 1,60 metros x 26,45 quilômetros X 30% de trajeto	25392,00
2.2	Desmatamento, destocamento e limpeza em áreas com árvores de diâmetro maiores que 0,15 m	und	28 unidades	28,00
2.3	Recuperação de áreas degradadas (Reparação de danos físicos)	und	2 faixas de 1,60 metros x 26,45 quilômetros X 30% de trajeto	25392,00
3.0	TERRAPLENAGEM			
3.1	Escavação, carga, transporte de material de 1ª. Categoria. (DMT <= 50m)	m3	Somatória dos trechos escavados com DMT < 50,00 m	634,80
3.2	Esc., carga, transporte de material de 1ª. Categoria. (50m < DMT <= 200m)	m3	Somatória dos trechos escavados com DMT > 50,00 m	634,80
3.3	Escavação, carga, transporte de material de 2ª. Categoria. (DMT <= 50m)	m3	Somatória dos trechos escavados com material de 2ª categoria	952,20
3.4	Escavação e carga de material de 1ª categoria	m3	Somatória dos materiais escavados	126,96
3.5	Transporte de material escavado	t. Km	10,00 km * 1,25 empolamento * 1,78 peso específico * material escavado	2824,86
3.6	Compactação de aterros (95% do Proctor Normal), inclusive espalhamento e conformação da plataforma	m3	Somatória dos materiais escavados (634,80+634,80+952,20,20+126,96)	2348,76
3.7	Construção de valetas e saídas laterais d'água (bigodes)	m3	Somatória dos trechos em corte, para execução das valetas de saída - 1000 m * 0,50 * 0,20 (seção da valeta)	100,00
3.8	Reconformação de plataforma para exec. de revest. primário	m2	26.450m*6,00 m	158700,00
3.9	Escavação mecânica de vala em material de 1ª categoria	m3	Somatória dos trechos em corte, para execução das valetas de proteção: corte + mistas - 3200 m * 0,50 * 0,30 (seção da valeta)	480,00
3.10	Expurgo de jazida - Limpeza e decapeamento	m3	26450*1*0,3	7935,00
4.0	REVESTIMENTO PRIMÁRIO			
4.1	Escavação e carga de material de revestimento .	m3	26.450m*6,00 m*0,20m	31740,00
4.2	Transporte de material de revestimento DMT=10Km	t.km	10,00 km * 1,25 empolamento * 1,78 peso específico * material escavado	706215,00
4.3	Espalhamento de material de revestimento	m3	26.450m*6,00 m*0,20m	31740,00
4.4	Compactação de material de revestimento	m3	26.450m*6,00 m*0,20m	31740,00

Flávio Alves Carvalho Lima
Engenheiro Civil
Reg. Nacional 1113494417
FLÁVIO ALVES CARVALHO LIMA
ENGENHEIRO CIVIL



ESTADO DO MARANHÃO
MUNICÍPIO DE SÃO FRANCISCO DO BREJÃO
SETOR DE ENGENHARIA



COMPOSIÇÕES PRÓPRIAS

OBRA: RECUPERAÇÃO DE ESTRADAS VICINAIS QUE CONECTAM A SEDE, LOCALIDADE BREJINHO E ESTRADA DA VILA LEAL, NA ZONA RURAL DE SÃO FRANCISCO DO BREJÃO - MA
MUNICÍPIO: SÃO FRANCISCO DO BREJÃO - MA
LOCAL: TRECHO QUE LIGA A SEDE À LOCALIDADE BREJINHO E ESTRADA DA VILA LEAL
BDI: 25,00%

ITEM	REF - SINAPI	DESCRIÇÃO DOS SERVIÇOS	UND	QUANT.	UNITÁRIO	TOTAL
CP01						R\$ 7.909,85
1.2		Administração Local de obra				
1.2.1	90778	Engenheiro civil pleno com encargos complementares	H/mês	27,000	R\$ 110,66	R\$ 2.987,82
1.2.2	93572	Encarregado de obras com encargos complementares	mês	1,000	R\$ 4.922,03	R\$ 4.922,03
VALOR TOTAL						R\$ 7.909,85

CP02						R\$ 1,39
2.3		Recuperação de áreas degradadas (Reparação de danos físicos)				
2.3.1	5722	Trator de esteiras, potência 347 hp, peso operacional 38,5 t, com lâmina 8,70 m3 - materiais na operação.	H	0,001	R\$ 169,60	R\$ 0,17
2.3.2	88316	Servente com encargos complementares	H	0,070	R\$ 17,39	R\$ 1,22
VALOR TOTAL						R\$ 1,39

Flávio Alves Carvalho Lima
Engenheiro Civil
Reg. Nacional 1113494417
FLÁVIO ALVES CARVALHO LIMA
REGISTRO NACIONAL 1113494417
ENGENHEIRO CIVIL



**ESTADO DO MARANHÃO
MUNICÍPIO DE SÃO FRANCISCO DO BREJÃO
SETOR DE ENGENHARIA**



CRONOGRAMA FÍSICO-FINANCEIRO

OBRA: RECUPERAÇÃO DE ESTRADAS VICINAIS QUE CONECTAM A SEDE, LOCALIDADE BREJINHO E ESTRADA DA VILA LEAL, NA ZONA RURAL DE SÃO FRANCISCO DO BREJÃO - MA
MUNICÍPIO: SÃO FRANCISCO DO BREJÃO - MA
LOCAL: TRECHO QUE LIGA A SEDE À LOCALIDADE BREJINHO E ESTRADA DA VILA LEAL
REFERÊNCIA ORÇAMENTÁRIA: SICRO MARANHÃO ABRIL/2023, SINAPI 06/2023 DESONERADO, SEINFRA VERSÃO 027.1

ITEM	DISCRIMINAÇÃO	VALORES	PERÍODO (dias corridos)		
			30	60	90
1.	SERVIÇOS PRELIMINARES	R\$ 32.277,87	35,00	35,00	30,00
			R\$ 11.297,25	R\$ 11.297,25	R\$ 9.683,36
2.	DESMATAMENTO	R\$ 62.030,60	75,00	25,00	
			R\$ 46.522,95	R\$ 15.507,65	
3.	TERRAPLENAGEM	R\$ 85.576,89	70,00	20,00	10,00
			R\$ 59.903,82	R\$ 17.115,38	R\$ 8.557,69
4.0	REVESTIMENTO PRIMÁRIO	R\$ 1.453.374,60	30,00	35,00	35,00
			R\$ 436.012,38	R\$ 508.681,11	R\$ 508.681,11
	TOTAL NO PERÍODO		R\$ 553.736,40	R\$ 552.601,39	R\$ 526.922,16
	TOTAL ACUMULADO	R\$ 1.633.259,96	R\$ 553.736,40	R\$ 1.106.337,79	R\$ 1.633.259,95
	PERCENTUAL NO PERÍODO (%)		33,90%	33,83%	32,26%
	PERCENTUAL ACUMULADO (%)		33,90%	67,74%	100,00%

Flávio Alves Carvalho Lima
 Engenheiro Civil
 Reg. Nacional 1113494417
FLÁVIO ALVES CARVALHO LIMA
 ENGENHEIRO CIVIL



ESTADO DO MARANHÃO
MUNICÍPIO DE SÃO FRANCISCO DO BREJÃO
SETOR DE ENGENHARIA



BDI

OBRA: RECUPERAÇÃO DE ESTRADAS VICINAIS QUE CONECTAM A SEDE, LOCALIDADE BREJINHO E ESTRADA DA VILA LEAL, NA
MUNICÍPIO: SÃO FRANCISCO DO BREJÃO - MA
LOCAL: TRECHO QUE LIGA A SEDE À LOCALIDADE BREJINHO E ESTRADA DA VILA LEAL

DESCRIÇÃO	VALORES DE REFERÊNCIA - %			Taxas Adotadas - %
	MÍNIMO	MÁXIMO	MÉDIO	
Taxa de seguros + Garantia (*)	0,32	0,74	0,40	0,35
Risco	0,50	0,97	0,56	0,50
Despesas Financeiras	1,02	1,21	1,11	1,05
Administração Central	3,80	4,67	4,01	3,50
Lucro	6,64	8,69	7,30	6,99
Tributos (soma dos itens abaixo)	9,75	13,15	10,15	9,75
COFINS	3,00	3,00	3,00	3,00
CPRB	4,50	4,50	4,50	4,50
PIS	0,65	0,65	0,65	0,65
ISS (**)	1,60	5,00	2,00	1,60
TOTAL	20,34	25,00	22,12	25,00

Fonte da composição, valores de referência e fórmula do BDI: Acórdão - TCU - Plenário

Os valores de BDI acima foram calculados com emprego da fórmula abaixo:

$$BDI = \left[\left(\frac{(1 + AC/100)(1 + DF/100)(1 + R/100)(1 + L/100)}{1 - \left(\frac{I}{100}\right)} \right) - 1 \right] \times 100$$

Onde:

AC = taxa de rateio da Administração Central;

DF = taxa das despesas financeiras;

R = taxa de risco, seguro e garantia do empreendimento;

I = taxa de tributos;

L = taxa de lucro.

Observações:

(*) - Pode haver garantia desde que previsto no Edital da Licitação e no Contrato de Execução.

(**) - Podem ser aceitos outros percentuais de ISS desde que previsto na legislação municipal.

Flávio Alves Carvalho Lima
Engenheiro Civil
Rég. Nacional 1113494417

FLÁVIO ALVES CARVALHO LIMA
ENGENHEIRO CIVIL



**ESTADO DO MARANHÃO
MUNICÍPIO DE SÃO FRANCISCO DO BREJÃO
SETOR DE ENGENHARIA**



COMPOSIÇÃO DE ENCARGOS SOCIAIS

**OBRA: RECUPERAÇÃO DE ESTRADAS VICINAIS QUE CONECTAM A SEDE, LOCALIDADE BREJINHO E ESTRADA DA VILA LEAL, NA ZONA
MUNICÍPIO: SÃO FRANCISCO DO BREJÃO - MA
LOCAL: TRECHO QUE LIGA A SEDE À LOCALIDADE BREJINHO E ESTRADA DA VILA LEAL**

CÓDIGO	DESCRIÇÃO	HORISTA %	MENSALISTA %
GRUPO A			
		0,00	0,00
A1	INSS	1,50	1,50
A2	SESI	1,00	1,00
A3	SENAI	0,20	0,20
A4	INCRA	0,60	0,60
A5	SEBRAE	2,50	2,50
A6	SALÁRIO EDUCAÇÃO	3,00	3,00
A7	SEGURO CONTRA ACIDENTES DE TRABALHO	8,00	8,00
A8	FGTS	1,00	1,00
A9	SECONCE	17,80	17,80
A	TOTAL		
GRUPO B			
		17,87	0,00
B1	REPOUSO SEMANAL REMUNERADO	3,95	0,00
B2	FERIADOS	0,89	0,69
B3	AUXÍLIO ENFERMIDADE	10,73	8,33
B4	13º SALÁRIO	0,07	0,06
B5	LICENÇA PATERNIDADE	0,72	0,56
B6	FALTAS JUSTIFICADAS	1,46	0,00
B7	DIAS DE CHUVA	0,11	0,09
B8	AUXÍLIO ACIDENTE DE TRABALHO	7,42	5,76
B9	FÉRIAS GOZADAS	0,03	0,03
B10	SALÁRIO MATERNIDADE		15,52
B	TOTAL DOS ENCARGOS SOCIAIS QUE RECEBEM INCIDÊNCIAS DE A	43,25	
GRUPO C			
		4,72	3,67
C1	AVISO PRÉVIO INDENIZADO	0,11	0,09
C2	AVISO PRÉVIO TRABALHADO	5,83	4,53
C3	FÉRIAS (INDENIZADAS)	4,97	3,86
C4	DEPÓSITO RESCISÃO SEM JUSTA CAUSA	0,40	0,31
C5	INDENIZAÇÃO ADICIONAL		12,46
C	TOTAL DOS ENCARGOS SOCIAIS QUE NÃO RECEBEM INCIDÊNCIA GLOBAIS DE A	16,03	
GRUPO D			
		7,70	2,76
D1	REINCIDÊNCIA DE GRUPO A SOBRE GRUPO B		



ESTADO DO MARANHÃO
MUNICÍPIO DE SÃO FRANCISCO DO BREJÃO
SETOR DE ENGENHARIA



COMPOSIÇÃO DE ENCARGOS SOCIAIS

OBRA: RECUPERAÇÃO DE ESTRADAS VICINAIS QUE CONECTAM A SEDE, LOCALIDADE BREJINHO E ESTRADA DA VILA LEAL, NA ZONA
MUNICÍPIO: SÃO FRANCISCO DO BREJÃO - MA
LOCAL: TRECHO QUE LIGA A SEDE À LOCALIDADE BREJINHO E ESTRADA DA VILA LEAL

CÓDIGO	DESCRIÇÃO	HORISTA %	MENSALISTA %
D2	REINCIDÊNCIA DE GRUPO SOBRE AVISO PRÉVIO TRABALHADO E REINCIDÊNCIA DO FGTS SOBRE AVISO PRÉVIO INDENIZADO	0,40	0,31
D	TOTAL	8,10	3,07
TOTAL (A+B+C+D)		85,18%	48,85%
TOTAL (A+B+C+D)		85,18%	

Flávio Alves Carvalho Lima
Engenheiro Civil
Reg. Nacional 1113494417
FLÁVIO ALVES CARVALHO LIMA
ENGENHEIRO CIVIL



ESTADO DO MARANHÃO
MUNICÍPIO DE SÃO FRANCISCO DO BREJÃO
SETOR DE ENGENHARIA



OBRA: RECUPERAÇÃO DE ESTRADAS VICINAIS QUE CONECTAM A SEDE, LOCALIDADE BREJINHO E ESTRADA DA VILA LEAL, NA ZONA RURAL DE SÃO FRANCISCO DO BREJÃO - MA
MUNICÍPIO: SÃO FRANCISCO DO BREJÃO - MA
LOCAL: TRECHO QUE LIGA A SEDE À LOCALIDADE BREJINHO E ESTRADA DA VILA LEAL

CURVA ABC - ANÁLISE DE PARETO						
ITEM	DISCRIMINAÇÃO DOS SERVIÇOS	UND	PREÇO TOTAL	PERC. %	ACUM. %	CLASSE
		t.km	1.045.198,20	63,99%	63,99%	A
4.2	Transporte de material de revestimento DMT=10Km	m3	186.631,20	11,43%	75,42%	A
4.4	Compactação de material de revestimento	m3	177.744,00	10,88%	86,30%	B
4.1	Escavação manual	m2	44.182,08	2,71%	89,01%	B
2.3	Recuperação de áreas degradadas (Reparação de danos físicos)	m3	43.801,20	2,68%	91,69%	B
4.3	Espalhamento de material de revestimento	mês	29.661,93	1,82%	93,51%	B
1.2	Administração Local de obra	m3	23.805,00	1,46%	94,96%	B
3.10	Expurgo de jazida - Limpeza e decapamento	m3	20.631,00	1,26%	96,23%	C
3.8	Reconformação de plataforma para exec. de revest. primário	m2	16.504,80	1,01%	97,24%	C
2.1	Desmatamento, destocamento e limpeza em áreas com árvores de diâmetro até 0,15 m	m2	13.810,71	0,85%	98,08%	C
3.6	Compactação de aterros (95% do Proctor Normal), inclusive espalhamento e conformação da plataforma	m3	8.436,49	0,52%	98,60%	C
3.3	Escavação, carga, transporte de material de 2a. Categoria. (DMT <= 50m)	m3	6.766,97	0,41%	99,02%	C
3.2	Esc., carga, transporte de material de 1a. Categoria. (50m < DMT <= 200m)	m3	4.032,00	0,25%	99,26%	C
3.9	Escavação mecânica de vala em material de 1ª categoria	m3	3.333,33	0,20%	99,47%	C
3.5	Transporte de material escavado	t. Km	2.615,94	0,16%	99,63%	C
1.1	Placa de obra, tipo banner, instalada	m2	2.196,41	0,13%	99,76%	C
3.1	Escavação, carga, transporte de material de 1a. Categoria. (DMT <= 50m)	m3	1.854,00	0,11%	99,87%	C
3.7	Construção de valetas e saídas laterais d'água (bigodes)	m3	1.343,72	0,08%	99,96%	C
2.2	Desmatamento, destocamento e limpeza em áreas com árvores de diâmetro maiores que 0,15 m	und	710,98	0,04%	100,00%	C
3.4	Escavação e carga de material de 1ª categoria	m3				C

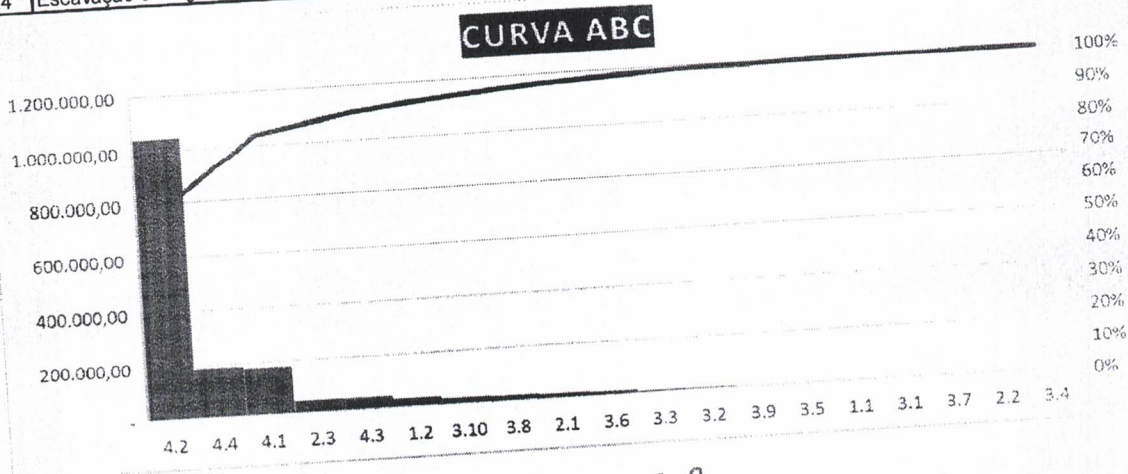

Flávio Alves Carvalho Lima
Flávio Alves Carvalho Lima
Engenheiro Civil
Reg. Nacional 1113494417
FLÁVIO ALVES CARVALHO LIMA
ENGENHEIRO CIVIL



ESTADO DO MARANHÃO
PREFEITURA MUNICIPAL DE SÃO FRANCISCO DO BREJÃO
COMISSÃO PERMANENTE DE LICITAÇÕES



TOMADA DE PREÇOS Nº 012/2023 - CPL

TERMO DE REFERÊNCIA

As interessadas em contratar com a Administração Pública Municipal deverão observar as seguintes exigências:

1. DA HABILITAÇÃO

1.1 - As licitantes deverão apresentar os seguintes documentos de habilitação nos autos do certame:

- a) Registro comercial, no caso de empresa individual; ato constitutivo, estatuto ou contrato social e suas alterações, devidamente registrado, em se tratando de sociedade comercial, e, no caso de sociedade por ações, acompanhados dos documentos de eleição de seus administradores; inscrição do ato constitutivo, no caso de sociedades civis, acompanhada de prova de diretoria em exercício;
- b) Prova de inscrição no Cadastro Nacional de Pessoa Jurídica – CNPJ/MF;
- c) Prova de Regularidade com a Fazenda Federal e Seguridade Social (Certidão de Quitação de Tributos Federais e Certidão quanto à Dívida Ativa da União);
- d) Prova de Regularidade com a Fazenda Estadual (Certidão Negativa da Fazenda Estadual e Dívida Ativa).
- e) Prova de Regularidade com a Fazenda Municipal (Tributos Mobiliários e Imobiliários);
- f) Prova de Regularidade relativa ao Fundo de Garantia por Tempo de Serviço (FGTS), demonstrando situação regular no cumprimento dos encargos sociais instituídos por lei (CRF do FGTS);
- g) Prova de inexistência de débitos inadimplidos perante a Justiça do Trabalho, mediante a apresentação de certidão negativa, nos termos do Título VII-A da Consolidação das Leis do Trabalho, aprovada pelo Decreto-Lei nº 5.452, de 1º de maio de 1943.
- h) Prova de inscrição no cadastro de contribuintes Estadual e/ou Municipal, se houver, relativo ao domicílio da licitante, pertinente ao seu ramo de atividade e compatível com o objeto contratual;
- i) Certidão Negativa de Falência e Recuperação Judicial, expedida pelo distribuidor da sede da pessoa jurídica;
- j) Prova de registro da empresa no Conselho Regional de Engenharia, Arquitetura e Agronomia – CREA;
- l) **Qualificação Técnica-Operacional:** apresentação de no mínimo 01 (um) Atestado de Capacidade Técnica Operacional, expedido por pessoa jurídica de direito público ou privado, acompanhado(s) da(s) respectiva(s) Certidão(ões) de Acervo Técnico (CAT), que comprove ter a licitante capacidade para execução de obras e/ou serviços com características semelhantes e de complexidade operacionais equivalentes ou superiores ao objeto desta licitação.
- m) **Qualificação Técnica-Profissional:** comprovação de a licitante possuir em seu quadro permanente, na data prevista para entrega da proposta, ao menos um Engenheiro Civil e um Engenheiro Ambiental (**Item nº 3 do Projeto Básico**) que serão responsáveis pela execução dos serviços, detentor(es) de atestado(s) de responsabilidade técnica, expedido por pessoa jurídica de direito público ou privado, devidamente registrado(s) no Conselho Regional de Engenharia e Agronomia-CREA, acompanhado(s) da(s) respectiva(s) Certidão(ões) de Acervo Técnico – CAT, que comprove ter o profissional capacidade para execução de obras e/ou serviços com



ESTADO DO MARANHÃO
PREFEITURA MUNICIPAL DE SÃO FRANCISCO DO BREJÃO
COMISSÃO PERMANENTE DE LICITAÇÕES



características semelhantes e de complexidade operacionais equivalentes ou superiores ao objeto desta licitação.

m.1) Para a comprovação do vínculo profissional do responsável técnico com a licitante deve-se admitir a apresentação de cópia de Carteira de Trabalho (CTPS), contrato social da licitante, contrato de prestação de serviço ou, ainda, declaração de contratação futura do profissional detentor de atestado apresentado, desde que acompanhada de anuência deste. (ACÓRDÃO n.º 1447/2015/TCU – Plenário).

m.2) Quando se tratar de sócio da empresa licitante, tal comprovação será feita através do Ato Constitutivo da empresa ou Certidão do CREA, devidamente atualizados.

m.3) Os profissionais indicados pela licitante, para fins de comprovação da capacitação técnico-profissional, deverão participar do serviço/obra objeto desta licitação, podendo ser substituídos por outro com experiência equivalente ou superior, mediante prévia autorização da Administração Pública Municipal (§ 10º, do art. 30, da Lei nº 8.666/93);

n) Declaração a que alude o art. 27º, V da Lei nº 8.666/93;

o) Balanço patrimonial e demonstrações contábeis do último exercício social, com o devido registro na Junta Comercial, já exigíveis e apresentados na forma da Lei, em cópia autenticada, que comprovem a boa situação financeira da empresa, vedada a sua substituição por balancetes ou balanços provisórios;

o.1) A boa situação financeira da empresa será avaliada pelos índices de Liquidez Geral (LG), Solvência Geral (SG) e Liquidez Corrente (LC), os quais devem ser maior que 1,00, resultante da aplicação das seguintes fórmulas:

$$LG = \frac{\text{ATIVO CIRCULANTE} + \text{REALIZÁVEL A LONGO PRAZO}}{\text{PASSIVO CIRCULANTE} + \text{EXIGÍVEL A LONGO PRAZO}}$$

$$SG = \frac{\text{ATIVO TOTAL}}{\text{PASSIVO CIRCULANTE} + \text{EXIGÍVEL A LONGO PRAZO}}$$

$$LC = \frac{\text{ATIVO CIRCULANTE}}{\text{PASSIVO CIRCULANTE}}$$

o.2) As fórmulas dos índices contábeis referidos deverão estar devidamente aplicadas em memorial de cálculos juntado ao balanço.

o.3.) Caso o memorial não seja apresentado, a Comissão de Licitação efetuará os cálculos.

o.4) Se necessária a atualização do balanço e do capital social, deverá ser apresentado, juntamente com os documentos em apreço, o memorial de cálculo correspondente.

o.5) Serão considerados aceitos como na forma da Lei o balanço patrimonial e demonstrações contábeis assim apresentados:

o.5.1) sociedades regidas pela Lei nº 6.404/76 (sociedade anônima):

- publicados em Diário Oficial; ou

- publicados em jornal de grande circulação; ou

- por fotocópia registrada ou autenticada na Junta Comercial da sede ou domicílio do licitante.

o.5.2) sociedades por cota de responsabilidade limitada (LTDA):



ESTADO DO MARANHÃO
PREFEITURA MUNICIPAL DE SÃO FRANCISCO DO BREJÃO
COMISSÃO PERMANENTE DE LICITAÇÕES



- por fotocópia do Livro Diário, devidamente autenticado na Junta Comercial da sede ou domicílio do licitante ou em outro órgão equivalente; ou
- por fotocópia do Balanço e das Demonstrações Contábeis devidamente registrados ou autenticados na Junta Comercial da sede ou domicílio do licitante.

o.5.3) sociedade criada no exercício em curso:

- fotocópia do Balanço de Abertura, devidamente registrado ou autenticado na Junta Comercial da sede ou domicílio do licitante.

o.5.4) o balanço patrimonial e as demonstrações contábeis deverão estar assinados por contador ou por outro profissional equivalente, devidamente registrado no Conselho Regional de Contabilidade.

- p) Comprovação de capital social mínimo de 10% (dez por cento) do valor estimado da contratação, por meio de apresentação de Certidão Simplificada ou Específica expedida pela Junta Comercial do Estado onde está sediada a licitante. (art. 31, § 3º, da Lei nº 8.666/93)**

2. DA ACEITAÇÃO DAS PROPOSTAS

2.1. As propostas deverão ser apresentadas da seguinte forma:

2.1.1. Em papel timbrado da licitante, datilografada ou impressa por qualquer outro meio, datada e assinada pelo seu responsável ou representante legal da licitante, rubricada, isenta de emendas, rasuras, ressalvas ou entrelinhas, contendo, necessariamente, os preços, em moeda corrente nacional, em valores unitários e totais, absolutamente líquidos já incluídos todos os encargos inerentes ao objeto; contendo:

- a) Prazo de validade da proposta, que não poderá ser inferior a 60 (sessenta) dias, contados a partir da data de abertura da licitação;
- b) Prazo de execução será de acordo com o cronograma físico-financeiro do projeto básico/executivo da obra;
- c) O preço total da proposta em algarismo e por extenso;

2.2. As propostas deverão apresentar preços correntes de mercado, conforme estabelece o art. 43, inciso IV da Lei nº 8.666/93 e ainda:

2.2.1. Planilha orçamentária, assinada na última folha e rubricada nas demais pelo representante legal;

2.2.2. Composição unitária de preços;

2.2.3. Composição de B.D.I.;

2.2.4. Composição de encargos sociais;

2.2.5. Cronograma Físico-Financeiro

2.3. É de exclusiva responsabilidade dos licitantes a descrição de todos os dados da proposta apresentada;

2.4. Não serão consideradas as propostas apresentadas fora do prazo, bem como aquelas que contiverem rasuras, emendas, borrões ou entrelinhas, de modo a ensejar dúvida, principalmente em relação a valores;

2.5. As propostas de preços serão abertas em ato público, em data a ser definida pela Comissão Permanente de Licitação e comunicada previamente às licitantes.

3 - DAS PENALIDADES

3.1 - No caso de inadimplemento na execução total ou parcial do avençado, bem como no atraso na execução contratual, o adjudicatário ficará sujeito às penalidades abaixo relacionadas, garantida prévia defesa em regular processo administrativo:



ESTADO DO MARANHÃO
PREFEITURA MUNICIPAL DE SÃO FRANCISCO DO BREJÃO
COMISSÃO PERMANENTE DE LICITAÇÕES



- a) Advertência;
- b) multa;
- c) suspensão temporária de participar de licitações e impedimento de contratar com a Prefeitura Municipal de São Francisco do Brejão – MA por até dois anos;
- d) Declaração de inidoneidade para licitar ou contratar com a Administração Pública.

3.2 - O atraso na execução do objeto da presente licitação implicará na incidência de multa de 1% (um por cento) por dia, calculada sobre o valor total do contrato, até o limite de 30% (trinta por cento) do respectivo valor;

3.2.1 - Caso o atraso seja superior a dez dias úteis restará caracterizado o descumprimento total da obrigação contratual, cabendo à Administração Pública promover as medidas cabíveis;

3.3 - O descumprimento total da obrigação assumida, bem assim a recusa em assinar o instrumento contratual e ainda a recusa em executar o objeto licitado implicará na incidência de multa de 10% (dez por cento), calculada sobre o valor total do contrato/proposta, bem como a aplicação das demais sanções estabelecidas;

3.4 - A aplicação das penalidades será precedida da concessão da oportunidade de ampla defesa e contraditório por parte do adjudicatário, na forma da Lei;

3.5 - Os valores resultantes da aplicação das multas previstas serão cobrados pela via administrativa, devendo ser recolhida no prazo máximo de 10 (dez) dias corridos, a contar da data de recebimento da comunicação ou, se não atendido, judicialmente, pelo rito e com os encargos da execução fiscal, assegurado o contraditório e ampla defesa;

3.6 - O licitante que ensejar o retardamento da execução da licitação, não mantiver a proposta, falhar ou fraudar na execução do contrato, comportar-se de modo inidôneo, fizer declaração falsa ou cometer fraude fiscal, garantido o devido processo legal, ficará impedido de licitar e contratar com a Administração, pelo prazo de até 02 (dois) anos, enquanto perdurarem os motivos determinantes da punição ou até que seja promovida a reabilitação perante a própria autoridade que aplicou a penalidade, sem prejuízo das multas previstas neste edital e das demais cominações legais;

3.7 - O valor das multas aplicadas será devidamente corrigido pela variação IGPM, até a data de seu efetivo pagamento, e recolhido em até 05 (cinco) dias da data de sua cominação, mediante Guia de Recolhimento Oficial.

4 – DAS OBRIGAÇÕES DA CONTRATADA

4.1 Executar os serviços obedecendo fielmente o Projeto Básico/Executivo;

4.2 Arcar com todas as despesas com equipamentos, utensílios, materiais, mão-de-obra, pagamento de seguro, tributos, impostos, taxas e demais obrigações vinculadas à legislação tributária, trabalhista e previdenciária e todos os demais encargos tributários ou não decorrentes do objeto do contrato;

4.3 Cumprir fielmente o contrato, inclusive os prazos de execução dos serviços nos termos avançados, executando-os sob sua inteira responsabilidade;

4.4 Manter durante o prazo de execução do contrato as exigências de habilitação e qualificação previstas na licitação;

4.5 Atender, imediatamente, todas as solicitações da fiscalização da CONTRATANTE, relativamente aos serviços contratados;

4.6 Registrar a obra no CREA;

4.7 Cumprir todas as leis, regulamentos e determinações das autoridades constituídas, em especial o Código de Obras e de Postura deste Município;



ESTADO DO MARANHÃO
PREFEITURA MUNICIPAL DE SÃO FRANCISCO DO BREJÃO
COMISSÃO PERMANENTE DE LICITAÇÕES



- 4.8.** Tomar todas as medidas de segurança no trabalho tais como: Sinalização, Advertência, Avisos, Tapumes, enfim, todos os meios necessários a evitar acidentes ou outros imprevistos;
- 4.9.** Responder de maneira absoluta e inescusável pela perfeita técnica dos serviços, quanto ao processo de aplicação dos materiais, inclusive suas quantidades, competindo-lhe, também, a dos serviços que, não aceitos pela fiscalização da CONTRATANTE, devam ser refeitos;
- 4.10.** Facilitar à FISCALIZAÇÃO o acesso aos procedimentos e técnicas adotados;
- 4.11.** Responder integralmente por perdas e danos que vier a causar ao CONTRATANTE ou a terceiros, em razão de ação ou omissão, dolosa ou culposa, sua ou dos seus prepostos, independentemente de outras cominações contratuais ou legais a que estiver sujeita;
- 4.12.** Efetuar a matrícula da obra junto ao INSS.

5 – DAS OBRIGAÇÕES DA CONTRATANTE

5.1 - A Contratante, durante a vigência do contrato, se compromete a:

- 5.1.1.** Efetuar o pagamento na forma convencionada, desde que preenchidas as formalidades previstas neste contrato;
- 5.1.2.** Designar um profissional, se necessário, para, na qualidade de fiscal, acompanhar a execução do objeto;
- 5.1.3.** Comunicar à contratada, através do executor designado, qualquer problema que ocorra na execução do objeto.

6 – DA NECESSIDADE DA CONTRATAÇÃO

6.1. A contratação se faz necessária tendo em vista a dificuldade de trafegabilidade nas localidades da intervenção, causada pelas fortes chuvas que assolaram a região.

7. DA GARANTIA CONTRATUAL

7.1 - Como garantia integral de todas as obrigações assumidas, a empresa vencedora prestará, no prazo de até 10 (dez) dias após assinatura do instrumento contratual, a garantia no valor correspondente a 5% (cinco por cento) do valor total do Contrato, conforme o disposto no art. 56, §1º, da Lei nº 8.666/93.

Essa garantia poderá ser prestada em uma das seguintes modalidades:

- 7.1.1** caução em dinheiro ou em títulos da dívida pública;
- 7.1.2** fiança bancária;
- 7.1.3** seguro garantia.
- 7.2** - Se o valor da garantia for utilizado em pagamento de qualquer obrigação, a adjudicatária obriga-se a fazer a respectiva reposição no prazo máximo de 5 (cinco) dias úteis contados da data em que for notificada.
- 7.3** - A garantia somente será restituída à CONTRATADA após o integral cumprimento das obrigações contratuais.
- 7.4** - A garantia apresentada por meio de títulos da dívida pública deverá ser emitida sob a forma escritural, mediante registro em sistema centralizado de liquidação e de custódia autorizado pelo Banco Central do Brasil e avaliados pelos seus valores econômicos, conforme definido pelo Ministério da Fazenda.



ESTADO DO MARANHÃO
PREFEITURA MUNICIPAL DE SÃO FRANCISCO DO BREJÃO
COMISSÃO PERMANENTE DE LICITAÇÕES



7.5 - A garantia prestada pela licitante será liberada ou restituída após o término do Contrato, caso não haja pendências. Caso seja em dinheiro deverá ser recolhida junto a instituição bancária, em conta específica, sendo que esta será devolvida atualizada monetariamente, nos termos do §4º, do Art. 56, da Lei nº 8.666/93.

São Francisco do Brejão (MA), 04 de agosto de 2023

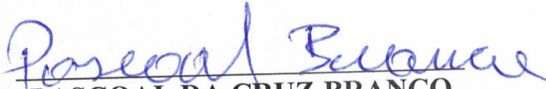
PASCOAL DA CRUZ BRANCO
Secretário Municipal de Infraestrutura

APROVO o Termo de Referência nos moldes delineados, à vista do detalhamento descrito no referido documento.

EDINALVA BRANDÃO GONÇALVES
Prefeita Municipal



ESTADO DO MARANHÃO
PREFEITURA MUNICIPAL DE SÃO FRANCISCO DO BREJÃO
COMISSÃO PERMANENTE DE LICITAÇÕES



TOMADA DE PREÇOS Nº 012/2023 - CPL

ANEXO III
(MODELO)

(Papel timbrado do Concorrente)
CARTA CREDENCIAL

_____ de _____ de _____

À
COMISSÃO PERMANENTE DE LICITAÇÃO
REF. TOMADA DE PREÇOS Nº 012/2023 - CPL

O abaixo-assinado, responsável legal pela Empresa _____, vem pela presente informar a Vs. Sas. que o Sr. _____ é designado para representar nossa empresa na Licitação acima referida, podendo assinar atas e demais documentos, apresentar impugnação, recursos, inclusive renúncia expressa a interposição de quaisquer recursos, se for o caso, e praticar todos os atos necessários ao desempenho da representação no processo licitatório.

Atenciosamente

Nome, Identidade e Assinatura do Responsável Legal



ESTADO DO MARANHÃO
PREFEITURA MUNICIPAL DE SÃO FRANCISCO DO BREJÃO
COMISSÃO PERMANENTE DE LICITAÇÕES



TOMADA DE PREÇOS Nº 012/2023 - CPL

ANEXO IV
MINUTA DO CONTRATO

CONTRATO Nº _____ / _____

CONTRATO DE RECUPERAÇÃO DE ESTRADAS VICINAIS, QUE ENTRE SI CELEBRAM O MUNICÍPIO DE SÃO FRANCISCO DO BREJÃO (MA) E A EMPRESA _____, NA FORMA ABAIXO.

Ao(s) _____ dias do mês de _____ do ano de 2023, de um lado, o **MUNICÍPIO DE SÃO FRANCISCO DO BREJÃO (MA)**, pessoa jurídica de direito público interno, inscrita no CNPJ sob o nº 01.616.680/0001-35, com sede administrativa na Rua Padre Cícero nº 51 Centro, neste ato representado pelo Secretário Municipal de Infraestrutura Sr. **PASCOAL DA CRUZ BRANCO**, brasileiro, casado, agente político, portador da cédula de identidade de nº 540035963 SSP-MA e do CPF nº 644.689.503-82, doravante denominada simplesmente de **CONTRATANTE** e, do outro lado, a empresa _____, CNPJ/MF nº _____, estabelecida na _____, neste ato, representada pelo, Sr. _____ portador do RG nº _____ e do CPF/MF nº _____, doravante denominada simplesmente de **CONTRATADO**, tendo em vista o que consta na **Tomada de Preços nº 012/2023 - CPL** e proposta apresentada, que passam a integrar este instrumento, independentemente de transcrição, na parte em que com este não conflitar, resolvem, de comum acordo, celebrar o presente Contrato, regido pela Lei nº 8.666, de 21 de junho de 1993, mediante as cláusulas e condições seguintes:

CLÁUSULA PRIMEIRA — DO OBJETO

Constitui objeto deste contrato a recuperação de estradas vicinais que conectam a sede, localidade Brejinho e estrada da Vila Leal, na zona rural de São Francisco do Brejão - MA, em conformidade com a **Tomada de Preços nº 012/2023 - CPL** e seus anexos, que independente de transcrição integram este instrumento para todos os fins e efeitos legais. O presente contrato está consubstanciado no procedimento licitatório realizado na forma da Lei nº 8.666, de 21 de junho de 1993 e suas alterações.

PARAGRAFO ÚNICO - O objeto deste Contrato será executado em regime de **EMPREITADA POR PREÇO GLOBAL**.

CLÁUSULA SEGUNDA — DAS OBRIGAÇÕES DA CONTRATADA

Na execução do objeto do presente contrato, obriga-se a **CONTRATADA** a emendar todo o empenho e dedicação necessários ao fiel e adequado cumprimento dos encargos que lhe são confiados, obrigando-se ainda a:

a) Executar os Serviços sob o regime de **EMPREITADA POR PREÇO GLOBAL**, obedecendo fielmente o Projeto Básico/Executivo, na forma constante do(s) anexo(s) da **Tomada de Preços nº 012/2023 - CPL**, que passam a fazer parte integrante do presente contrato, independentemente de transcrição;



ESTADO DO MARANHÃO
PREFEITURA MUNICIPAL DE SÃO FRANCISCO DO BREJÃO
COMISSÃO PERMANENTE DE LICITAÇÕES



- b) Arcar com todas as despesas com equipamentos, utensílios, materiais, mão-de-obra, pagamento de seguro, tributos, impostos, taxas e demais obrigações vinculadas à legislação tributária, trabalhista e previdenciária e todos os demais encargos tributários ou não decorrentes do objeto do contrato;
- c) Cumprir fielmente o presente contrato, inclusive os prazos de execução dos serviços nos termos avençados, executando-os sob sua inteira responsabilidade;
- d) Manter durante o prazo de execução do contrato as exigências de habilitação e qualificação previstas na licitação;
- e) Atender, imediatamente, todas as solicitações da fiscalização da CONTRATANTE, relativamente aos serviços contratados;
- f) Registrar a obra no CREA;
- g) Cumprir todas as leis, regulamentos e determinações das autoridades constituídas, em especial o Código de Obras e de Postura deste Município;
- h) Tomar todas as medidas de segurança no trabalho tais como: Sinalização, Advertência, Avisos, Tapumes, enfim, todos os meios necessários a evitar acidentes ou outros imprevistos;
- i) Responder de maneira absoluta e inescusável pela perfeita técnica dos serviços, quanto ao processo de aplicação dos materiais, inclusive suas quantidades, competindo-lhe, também, a dos serviços que, não aceitos pela fiscalização da CONTRATANTE, devam ser refeitos;
- j) facilitar à FISCALIZAÇÃO o acesso aos procedimentos e técnicas adotados;
- l) responder integralmente por perdas e danos que vier a causar ao CONTRATANTE ou a terceiros, em razão de ação ou omissão, dolosa ou culposa, sua ou dos seus prepostos, independentemente de outras cominações contratuais ou legais a que estiver sujeita;
- m) Efetuar a matrícula da obra junto ao INSS.

PARÁGRAFO ÚNICO – O CONTRATANTE não aceitará, sob nenhum pretexto, a transferência de responsabilidade da CONTRATADA para outras entidades, sejam fabricantes, técnicos ou quaisquer outros.

CLÁUSULA TERCEIRA — DAS OBRIGAÇÕES DA CONTRATANTE

Para garantir o fiel cumprimento do objeto deste Contrato, a CONTRATANTE se compromete a:

- I) Efetuar o pagamento na forma convencionada neste instrumento, desde que preenchidas as formalidades previstas neste contrato;
- II) Designar o servidor _____, para, na qualidade de fiscal, acompanhar a execução do objeto;
- III) Comunicar à contratada, através do executor designado, qualquer problema que ocorra na execução do objeto.

CLÁUSULA QUARTA - DAS MEDIÇÕES

As medições dos serviços serão parciais, de acordo com o cronograma físico financeiro apresentado pela licitante.

SUBCLÁUSULA PRIMEIRA

A contratada deverá apresentar a fatura, bem como os demais documentos exigidos, de acordo com cada medição, considerando-se este como o momento do adimplemento da etapa;



ESTADO DO MARANHÃO
PREFEITURA MUNICIPAL DE SÃO FRANCISCO DO BREJÃO
COMISSÃO PERMANENTE DE LICITAÇÕES



SUBCLÁUSULA SEGUNDA

A primeira medição só será realizada com a apresentação da cópia da Anotação de Responsabilidade Técnica - ART da obra junto ao CREA-MA, bem como documento que comprove que a obra foi matriculada no INSS.

SUBCLÁUSULA TERCEIRA

As demais medições serão liberadas com a apresentação da Guia de Recolhimento junto ao INSS referente ao mês imediatamente anterior à solicitação do pagamento.

SUBCLÁUSULA QUARTA

A medição final só será liberada contra a apresentação da CND junto ao INSS, bem como do Certificado de Regularidade junto ao FGTS, da obra contratada.

CLÁUSULA QUINTA - DO PREÇO DOS SERVIÇOS, DAS CONDIÇÕES DE PAGAMENTO

Pela execução dos serviços a que alude este contrato fica estabelecido o preço global de R\$ _____ (_____) e que será pago diretamente pela Secretaria Municipal de Planejamento, Administração e Finanças ou por outro setor específico da Prefeitura Municipal de São Francisco do Brejão (MA), em conformidade com as medições dos serviços executados, com base nos preços unitários da Proposta da CONTRATADA.

SUBCLÁUSULA PRIMEIRA

O pagamento dos serviços de que trata este contrato será efetuado em Reais, após aferição dos respectivos serviços pela Fiscalização designada pela Secretaria Municipal de Infraestrutura.

SUBCLÁUSULA SEGUNDA

O prazo para pagamento dos serviços contratados será de até 30 (Trinta) dias contados a partir da apresentação da fatura à CONTRATANTE.

CLÁUSULA SEXTA - DO PRAZO DE EXECUÇÃO DAS OBRAS E DO RECEBIMENTO FINAL

O prazo para execução das obras e serviços ora contratados será de acordo com o cronograma físico-financeiro, em conformidade com a Ordem de Serviço a ser emitida pela CONTRATANTE e aceita pela CONTRATADA.

SUBCLÁUSULA PRIMEIRA

O Termo de Recebimento Definitivo a que se refere este contrato será lavrado até 30 (Trinta) dias após a conclusão das obras e serviços, uma vez que tenham sido realizadas todas as medições e apropriações referentes a acréscimos e/ou supressões autorizadas pela CONTRATANTE, habilitando a CONTRATADA.

SUBCLÁUSULA SEGUNDA

Quando por parte da CONTRATANTE ocorrer motivos relevantes que impeçam temporariamente a execução deste CONTRATO, o seu prazo de execução será interrompido com as partes firmando documento neste sentido.



ESTADO DO MARANHÃO
PREFEITURA MUNICIPAL DE SÃO FRANCISCO DO BREJÃO
COMISSÃO PERMANENTE DE LICITAÇÕES



CLÁUSULA SÉTIMA - DA CLASSIFICAÇÃO ORÇAMENTÁRIA E EMPENHO

As despesas decorrentes deste contrato correrão à conta dos seguintes recursos:

26.782.0004.1-018 - Recuperação/Abertura de Estradas Vicinais
4.4.90.51- Obras e Instalações

CLÁUSULA OITAVA - DO PRAZO DE VIGÊNCIA CONTRATUAL

A vigência do presente contrato será de doze meses, podendo ser prorrogada nos termos e condições previstas na Lei nº 8.666/93, se de interesse da CONTRATANTE.

CLÁUSULA NONA - DAS PENALIDADES

No caso de inadimplemento na execução total ou parcial do avençado, bem como no atraso na execução contratual, o adjudicatário ficará sujeito às penalidades abaixo relacionadas, garantida prévia defesa em regular processo administrativo:

- a) Advertência;
- b) multa;
- c) suspensão temporária de participar de licitações e impedimento de contratar com a Prefeitura Municipal de São Francisco do Brejão -MA por até dois anos;
- d) Declaração de inidoneidade para licitar ou contratar com a Administração Pública.

PARÁGRAFO PRIMEIRO

O atraso na execução do objeto da presente licitação implicará na incidência de multa de 1% (um por cento) por dia, calculada sobre o valor total do contrato, até o limite de 30% (trinta por cento) do respectivo valor;

PARÁGRAFO SEGUNDO

Caso o atraso seja superior a dez dias úteis restará caracterizado o descumprimento total da obrigação contratual, cabendo à Administração Pública promover as medidas cabíveis;

PARÁGRAFO TERCEIRO

O descumprimento total da obrigação assumida, bem assim a recusa em assinar o instrumento contratual e ainda a recusa em executar o objeto licitado implicará na incidência de multa de 10% (dez por cento), calculada sobre o valor total do contrato/proposta, bem como a aplicação das demais sanções estabelecidas;

PARÁGRAFO QUARTO

A aplicação das penalidades será precedida da concessão da oportunidade de ampla defesa e contraditório por parte do adjudicatário, na forma da Lei;

PARÁGRAFO QUINTO

Os valores resultantes da aplicação das multas previstas serão cobrados pela via administrativa, devendo ser recolhida no prazo máximo de 10 (dez) dias corridos, a contar da data de recebimento da comunicação ou, se não atendido, judicialmente, pelo rito e com os encargos da execução fiscal, assegurado o contraditório e ampla defesa;



ESTADO DO MARANHÃO
PREFEITURA MUNICIPAL DE SÃO FRANCISCO DO BREJÃO
COMISSÃO PERMANENTE DE LICITAÇÕES



PARÁGRAFO SEXTO

O licitante que ensejar o retardamento da execução da licitação, não mantiver a proposta, falhar ou fraudar na execução do contrato, comportar-se de modo inidôneo, fizer declaração falsa ou cometer fraude fiscal, garantido o devido processo legal, ficará impedido de licitar e contratar com a Administração, pelo prazo de até 02 (dois) anos, enquanto perdurarem os motivos determinantes da punição ou até que seja promovida a reabilitação perante a própria autoridade que aplicou a penalidade, sem prejuízo das multas previstas neste edital e das demais cominações legais;

PARÁGRAFO SÉTIMO

O valor das multas aplicadas será devidamente corrigido pela variação IGPM, até a data de seu efetivo pagamento, e recolhido em até 05 (cinco) dias da data de sua cominação, mediante Guia de Recolhimento Oficial.

CLAUSULA DÉCIMA - DA RESCISÃO DO CONTRATO

A inexecução total ou parcial do contrato enseja a sua rescisão, se houver uma das ocorrências prescritas nos artigos 77 a 81 da Lei nº 8.666/93, de 21/06/93.

l) Constituem motivo para rescisão do Contrato:

- a) O não-cumprimento de cláusulas contratuais, especificações e prazos.
- b) O cumprimento irregular de cláusulas contratuais, especificações e prazos do seu cumprimento, levando a Administração a comprovar a impossibilidade da conclusão dos serviços ou fornecimento nos prazos estipulados.
- c) A paralisação da execução do serviço, sem justa causa e prévia comunicação à Administração.
- d) O desatendimento das determinações regulares da autoridade designada para acompanhar e fiscalizar a sua execução, assim como as de seus superiores.
- e) O cometimento reiterado de faltas na sua execução, anotadas na forma do parágrafo primeiro do artigo 67 da Lei nº 8.666, de 21 de junho de 1993.
- f) A decretação da falência ou instauração da insolvência civil.
- g) A dissolução da sociedade ou o falecimento do contratado.
- h) A alteração social ou a modificação da finalidade ou da estrutura da empresa que prejudique a execução do contrato.
- i) Razões de interesse público, de alta relevância e amplo conhecimento justificadas e determinadas pela máxima autoridade Administrativa a que está subordinado o contratante e exaradas no processo Administrativo a que se refere o contrato.
- j) A supressão, por parte da Administração, dos serviços, acarretando modificações do valor inicial do contrato além do limite permitido no parágrafo primeiro do artigo 65 da lei nº 8.666, de 21 de junho de 1993.
- k) A suspensão de sua execução por ordem escrita da Administração, por prazo superior a 120 (cento e vinte) dias, salvo em caso de calamidade pública, grave perturbação da ordem interna ou guerra, ou ainda por repetidas suspensões que totalizem o mesmo prazo, independentemente do pagamento obrigatório de indenizações pelas sucessivas e contratualmente imprevistas desmobilizações e mobilizações e outras previstas, assegurado ao contratado, nesses casos, o direito de optar pela suspensão do cumprimento das obrigações assumidas até que seja normalizada a situação.
- l) O atraso superior a 90 (noventa) dias dos pagamentos devidos pela Administração decorrentes dos serviços ou parcelas destes, já recebidos ou executados, salvo em caso de calamidade pública grave



ESTADO DO MARANHÃO
PREFEITURA MUNICIPAL DE SÃO FRANCISCO DO BREJÃO
COMISSÃO PERMANENTE DE LICITAÇÕES



perturbação da ordem interna ou guerra assegurado ao contratado o direito de optar pela suspensão do cumprimento de suas obrigações até que seja normalizada a situação.

m) A não-liberação, por parte da Administração, de área, local ou objeto para execução de serviços, nos prazos contratuais, bem como das fontes de materiais naturais especificadas nos projetos.

n) A ocorrência de caso fortuito ou força maior, regularmente comprovada, impeditiva da execução do contrato.

o) O descumprimento do disposto no inciso V do art. 27, sem prejuízo das sanções penais cabíveis.

p) A subcontratação total ou parcial do seu objeto, a associação do contratado com outrem, a cessão ou transferência, total ou parcial da posição contratual, bem como a fusão execução do contrato.

CLAÚSULA DÉCIMA PRIMEIRA – DA SUBCONTRATAÇÃO

Não é permitida a subcontratação total ou parcial para a execução do contrato.

CLAÚSULA DÉCIMA SEGUNDA

Como garantia integral de todas as obrigações assumidas, a empresa vencedora prestará, no prazo de até 10 (dez) dias após assinatura do instrumento contratual, a garantia no valor correspondente a 5% (cinco por cento) do valor total do Contrato, conforme o disposto no art. 56, §1º, da Lei nº 8.666/93.

Essa garantia poderá ser prestada em uma das seguintes modalidades:

a) caução em dinheiro ou em títulos da dívida pública;

b) fiança bancária;

c) seguro garantia.

Se o valor da garantia for utilizado em pagamento de qualquer obrigação, a adjudicatária obriga-se a fazer a respectiva reposição no prazo máximo de 5 (cinco) dias úteis contados da data em que for notificada.

A garantia somente será restituída à CONTRATADA após o integral cumprimento das obrigações contratuais.

A garantia apresentada por meio de títulos da dívida pública deverá ser emitida sob a forma escritural, mediante registro em sistema centralizado de liquidação e de custódia autorizado pelo Banco Central do Brasil e avaliados pelos seus valores econômicos, conforme definido pelo Ministério da Fazenda.

A garantia prestada pela licitante será liberada ou restituída após o término do Contrato, caso não haja pendências. Caso seja em dinheiro deverá ser recolhida junto a instituição bancária, em conta específica, sendo que esta será devolvida atualizada monetariamente, nos termos do §4º, do Art. 56, da Lei nº 8.666/93.



ESTADO DO MARANHÃO
PREFEITURA MUNICIPAL DE SÃO FRANCISCO DO BREJÃO
COMISSÃO PERMANENTE DE LICITAÇÕES



CLÁUSULA DÉCIMA TERCEIRA - DO FORO

Fica eleito o foro da cidade de Açailândia – MA, comarca da qual o município de São Francisco do Brejão - MA é termo judiciário, com renúncia expressa de qualquer outro, por mais privilegiado que seja, para dirimir quaisquer dúvidas ou litígios oriundos da execução deste contrato.

E, para firmeza e como prova de assim haverem, entre si, ajustado e contratado, é lavrado o presente instrumento em 02 (duas) vias de igual teor, que, depois de lido e achado conforme, é assinado pela Contratada e pelas testemunhas abaixo nomeadas.

São Francisco do Brejão (MA), _____ de _____ de _____

CONTRATANTE
Secretário Municipal

CONTRATADO
Representante Legal

TESTEMUNHAS:

CPF: _____

CPF: _____



ESTADO DO MARANHÃO
PREFEITURA MUNICIPAL DE SÃO FRANCISCO DO BREJÃO
COMISSÃO PERMANENTE DE LICITAÇÕES



TOMADA DE PREÇOS Nº 012/2023 - CPL

ANEXO V
(MODELO)

DECLARAÇÃO

A Empresa _____, inscrita no CNPJ n.º _____, por intermédio de seu representante legal, Sr.(a). _____, portador (a) da Cédula de Identidade de n.º _____ e do CPF n.º _____, **DECLARA**, para os fins do disposto no inciso V do art. 27º da Lei n.º 8.666/93, acrescido pela Lei n.º 9.854/99, que não emprega menor de dezoito anos em trabalho noturno, perigoso ou insalubre e não emprega menor de dezesseis anos.

Ressalva: Emprega menor, a partir de quatorze anos, na condição de aprendiz ().

Data _____

Representante Legal

(Observação: Em caso afirmativo assinala a ressalva acima).



ESTADO DO MARANHÃO
PREFEITURA MUNICIPAL DE SÃO FRANCISCO DO BREJÃO
COMISSÃO PERMANENTE DE LICITAÇÕES



TOMADA DE PREÇOS Nº 012/2023 - CPL

ANEXO VI
(MODELO)

DECLARAÇÃO DE INEXISTÊNCIA DE FATO
SUPERVENIENTE IMPEDITIVO DA HABILITAÇÃO

O signatário da presente, em nome da Empresa _____ declara, sob as penas da Lei, nos termos do parágrafo 2º do art. 32 da Lei n.º 8.666/93 que, após o seu cadastramento, nenhum fato ocorreu que inabilite esta empresa a participar da **Tomada de Preços nº 012/2023 - CPL**, e que contra a mesma não existe pedido de falência ou recuperação judicial.

Local e data:

(Nome e assinatura do responsável legal pelo proponente)